

『営業地区内企業の景気動向調査』調査結果

1. 調査内容 平成21年 1月～ 3月期の実績
平成21年 4月～ 6月期の予想
2. 調査対象 当金庫営業地域内の企業 合計 60社
(業種別内訳) 製造業 21社 卸売業 4社
小売業 13社 サービス業 6社
建設業 12社 不動産業 4社
3. 調査担当 江差信用金庫
業務推進部 企画課

| | |
|-------------------------------|-------|
| 概況 | P. 1 |
| 前期に比べた売上高の動き | P. 2 |
| 前期に比べた受注残・施工高の動き | P. 3 |
| 前期に比べた収益の動き | P. 4 |
| 前期に比べた販売価格（料金価格）の動き | P. 5 |
| 前期に比べた仕入価格の動き | P. 6 |
| 前期に比べた在庫の動き | P. 7 |
| 前期に比べた資金繰りの動き | P. 8 |
| 前年同期に比べた売上額の動き | P. 9 |
| 前年同期に比べた収益の動き | P. 10 |
| 前年同期に比べた販売価格の動き | P. 11 |
| 前期に比べた残業時間の動き | P. 12 |
| 前期に比べた人手の動き | P. 13 |
| 前期に比べた借入金の動き及び難易度 | P. 14 |
| 前期に比べた設備投資の動き | P. 15 |
| 前期に比べた設備投資の実施と予定状況 | P. 16 |
| 経営上の問題点 | P. 17 |
| 当面の重点経営施策 | P. 18 |
| 特別調査 ～① (平成20年度の決算状況等について) | P. 19 |
| 特別調査 ～② (平成20年度の決算状況等について) | P. 20 |

※ 計数等については、四捨五入しておりますので、
合計欄と一致しない場合があります。

1. 概況

| 概況 | 良い | やや良い | 普通 | やや悪い | 悪い | 1～3月実績DI | 4～6月予想DI |
|----------|-----|------|------|------|------|----------|----------|
| 10～12月実績 | | | | | | -25.0 | |
| 1～3月予想 | | | | | | -53.3 | |
| 前年同期実績 | | | | | | -51.6 | |
| 1～3月実績総合 | 0.0 | 3.3 | 26.7 | 50.0 | 20.0 | -66.7 | -46.7 |
| 卸売 | 0.0 | 0.0 | 25.0 | 75.0 | 0.0 | -75.0 | -100.0 |
| 建設 | 0.0 | 0.0 | 8.3 | 58.3 | 33.3 | -91.6 | -75.0 |
| 小売 | 0.0 | 7.7 | 15.4 | 61.5 | 15.4 | -69.2 | -53.9 |
| サービス | 0.0 | 0.0 | 0.0 | 66.7 | 33.3 | -100.0 | -66.6 |
| 製造 | 0.0 | 4.8 | 47.6 | 33.3 | 14.3 | -42.8 | -14.3 |
| 不動産 | 0.0 | 0.0 | 50.0 | 25.0 | 25.0 | -50.0 | -25.0 |

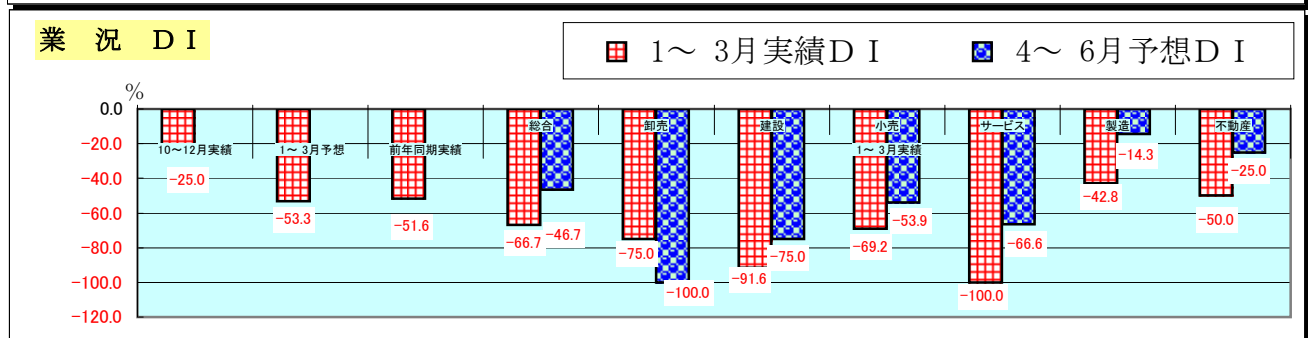
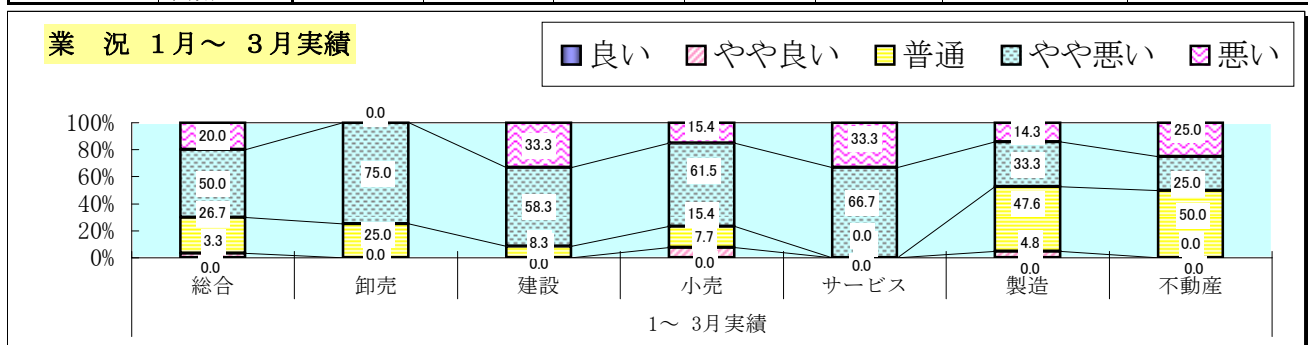

◇ [当金庫の窓口からみた中小企業の景況]

平成21年1月～3月期（今期）の業況判断DIは季節的要因から▲66.7となり、10月～12月（前期）に比べ41.7ポイントも悪化しました。また、前年同期比でも15.1ポイントの悪化を示しました。

前期比での売上額判断DIは65.0ポイントも大きく減少し、また収益判断DIも65.0ポイント減少しました。

平成21年4月～6月期（来期）の予想業況判断DIは▲46.7と今期実績比20.0ポイントの改善が見込まれるものの、不況を反映して依然として厳しい状況で推移するものとみられます。

◇ [全国の信用金庫の窓口からみた中小企業の景況]（信金中央金庫総合研究所調べ）

今期の業況判断DIは、前期比12.6ポイント悪化の▲55.3となり、バブル崩壊後最悪の値を示した。また、2四半期連続で10ポイント超悪化したのも初めてである。

収益面では、前年同期比売上額判断DIが▲53.7、同収益判断DIが▲55.3と、それぞれ前期比で13.3ポイント、9.0ポイントの悪化となった。

また、設備投資実施企業割合は14.5%と、前期比2.3ポイント低下した。

業種別の業況判断DIは6業種すべて前期に比べて悪化した。

特に、製造業と卸売業が相対的に大きく悪化した。

09年4～6月（来期）の予想業況判断DIは、今期実績比1.3ポイント悪化の▲56.6と引き続き厳しい見通しとなっている。

業種別では、製造業とサービス業を除いた4業種で一段の悪化を見込んでいる。

《注》 DI(判断指数) …「増加・やや増加」「上昇・やや上昇」と回答した企業の全体に占める構成比から「減少・やや減少」「下降・やや下降」と回答した企業数の構成比を差し引いた数値

2. 前期に比べた動き

(1) 売上額の動き

| 売上額 | 増加 | やや増加 | 変わらず | やや減少 | 減少 | 1～3月実績D I | 4～6月予想D I |
|-----------|-----|------|------|-------|------|-----------|-----------|
| 10～12月実績 | | | | | | -16.7 | |
| 1～3月予想 | | | | | | -60.0 | |
| 1～3月実績 総合 | 0.0 | 1.7 | 15.0 | 51.7 | 31.7 | -81.7 | -19.9 |
| 卸売 | 0.0 | 0.0 | 0.0 | 100.0 | 0.0 | -100.0 | -75.0 |
| 建設 | 0.0 | 0.0 | 16.7 | 41.7 | 41.7 | -83.4 | -8.3 |
| 小売 | 0.0 | 0.0 | 15.4 | 61.5 | 23.1 | -84.6 | -61.6 |
| サービス | 0.0 | 0.0 | 0.0 | 66.7 | 33.3 | -100.0 | -83.3 |
| 製造 | 0.0 | 4.8 | 14.3 | 38.1 | 42.9 | -76.2 | 28.6 |
| 不動産 | 0.0 | 0.0 | 50.0 | 50.0 | 0.0 | -50.0 | -25.0 |

売上額 1～3月実績

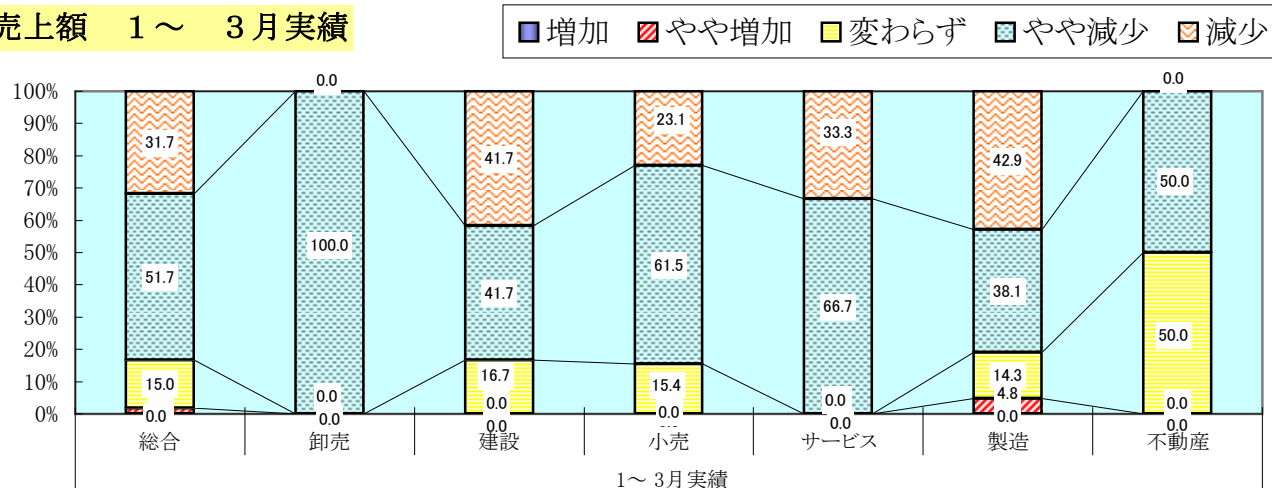

売上額 D I

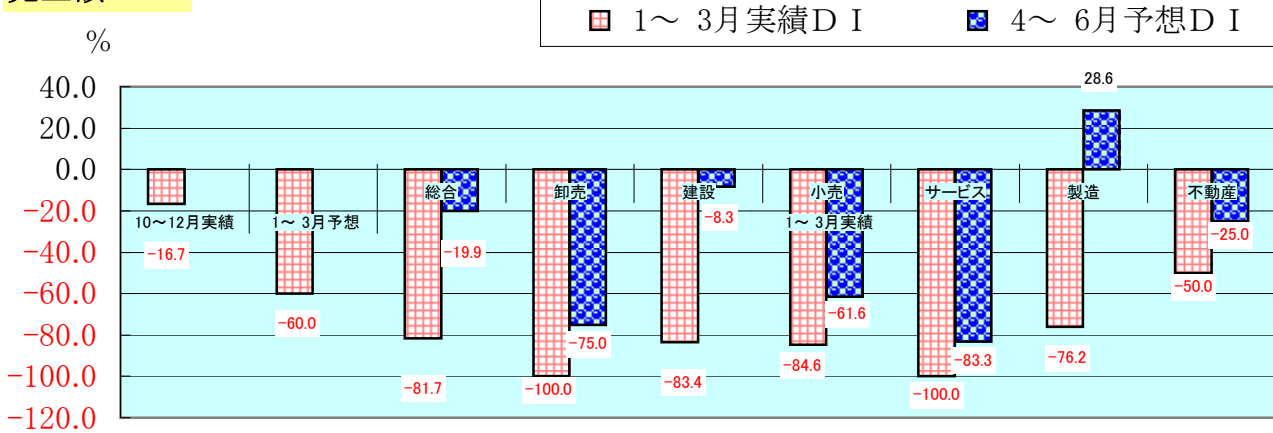

- 前期に比べて売上額が「増加」「やや増加」した企業は全体の1.7%、「減少」「やや減少」した企業は83.4%を示し、D Iは▲81.7となりました。
- 今期実績は、前期実績D I 16.7から65.0ポイント下降を示し、前回調査における今期の予想D I ▲60.0からも21.7ポイント悪化を示しました。
- 業種別の今期D Iは、全業種でマイナスとなっています。
- 4～6月期の売上額予想D Iは▲19.9で、1月～3月実績より61.8ポイント上昇を予想しています。

(2) 受注残・施工高の動き

| 受注残高 | 増加 | やや増加 | 変わらず | やや減少 | 減少 | 1～3月実績D I | 4～6月予想D I |
|-----------|-----|------|------|------|------|-----------|-----------|
| 10～12月実績 | | | | | | 0.0 | |
| 1～3月予想 | | | | | | -48.5 | |
| 1～3月実績 総合 | 0.0 | 3.0 | 18.2 | 36.4 | 42.4 | -75.8 | 3.0 |
| 建設 | 0.0 | 0.0 | 16.7 | 33.3 | 50.0 | -83.3 | -25.0 |
| 製造 | 0.0 | 4.8 | 19.0 | 38.1 | 38.1 | -71.4 | 19.0 |

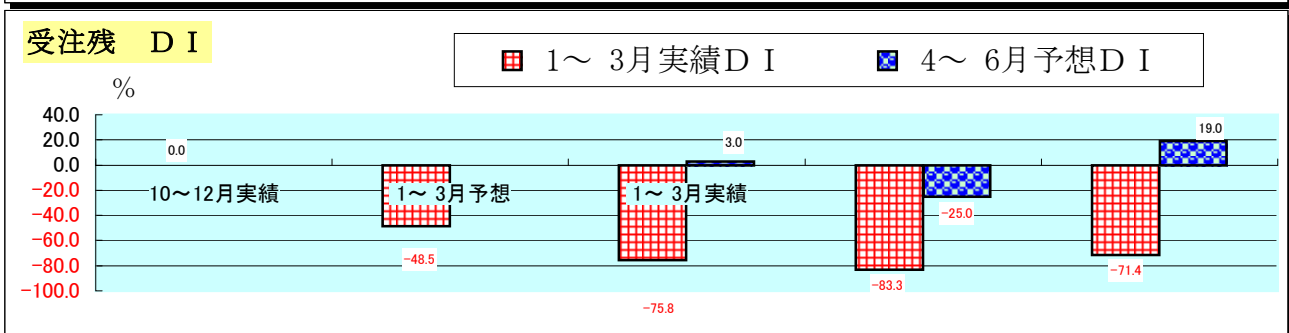
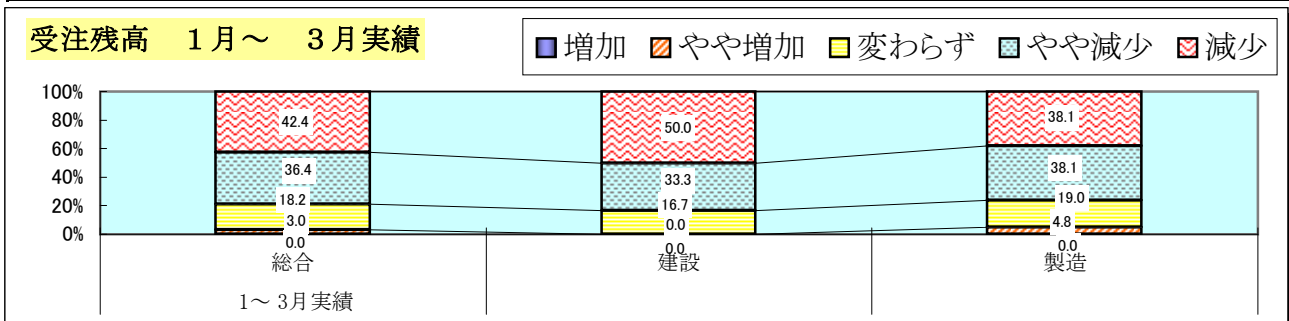

| 施工高 | 増加 | やや増加 | 変わらず | やや減少 | 減少 | 1～3月実績D I | 4～6月予想D I |
|----------|-----|------|------|------|------|-----------|-----------|
| 10～12月実績 | | | | | | -8.3 | |
| 1～3月予想 | | | | | | -58.3 | |
| 1～3月実績 | 0.0 | 0.0 | 16.7 | 50.0 | 33.3 | -83.3 | -33.3 |

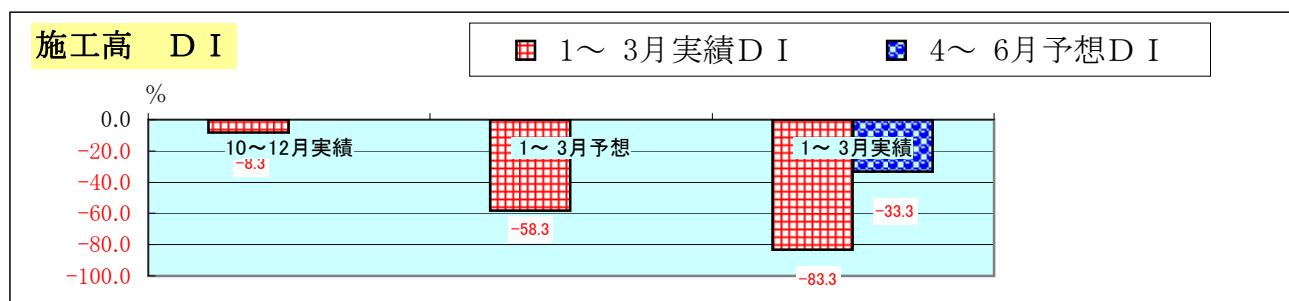
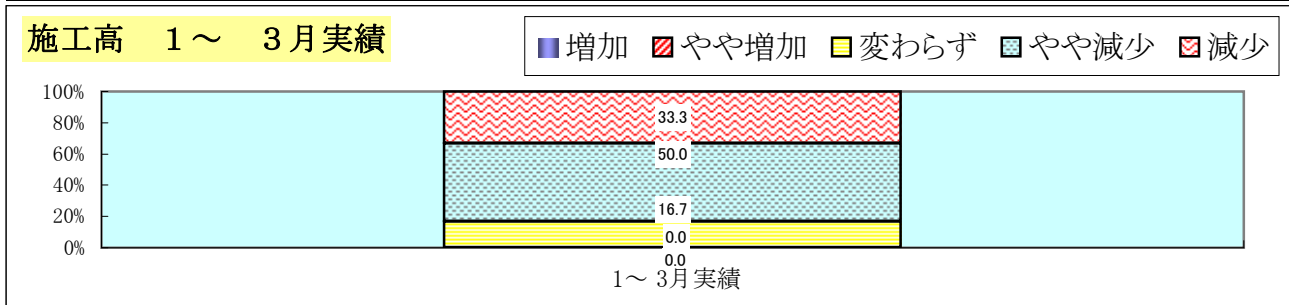

- 受注残(製造業、建設業のみ)D Iは▲75.8で前期実績のD I 0.0に対し75.8ポイント下降し、前回調査における今期の予想D I ▲48.5に対しても27.3ポイント悪化しました。また、4～6月期の受注残予想D Iは3.0で、今期実績よりは78.8ポイント上昇を予想しています。
- 施工高(建設業のみ)D Iは▲83.3で前期実績のD I ▲8.3に対し75.0ポイント下降し、前回調査における今期予想D I ▲58.3に対しても25.0ポイント悪化しました。また、4～6月期の施工高予想D Iは▲33.0で、今期実績よりは50.0ポイント上昇を予想しています。

(3) 収益の動き

| 収益の動き | 増加 | やや増加 | 変わらず | やや減少 | 減少 | 1～3月実績D I | 4～6月予想D I |
|----------|-----|------|------|-------|------|-----------|-----------|
| 10～12月実績 | | | | | | -16.6 | |
| 1～3月予想 | | | | | | -56.6 | |
| 1～3月実績 | | | | | | | |
| 総合 | 0.0 | 1.7 | 15.0 | 53.3 | 30.0 | -81.6 | -78.8 |
| 卸売 | 0.0 | 0.0 | 0.0 | 100.0 | 0.0 | -100.0 | -100.0 |
| 建設 | 0.0 | 0.0 | 8.3 | 50.0 | 41.7 | -91.7 | -91.7 |
| 小売 | 0.0 | 7.7 | 15.4 | 69.2 | 7.7 | -69.2 | -57.2 |
| サービス | 0.0 | 0.0 | 0.0 | 33.3 | 66.7 | -100.0 | -100.0 |
| 製造 | 0.0 | 0.0 | 23.8 | 38.1 | 38.1 | -76.2 | -76.2 |
| 不動産 | 0.0 | 0.0 | 25.0 | 75.0 | 0.0 | -75.0 | -75.0 |

収益 1月～3月実績

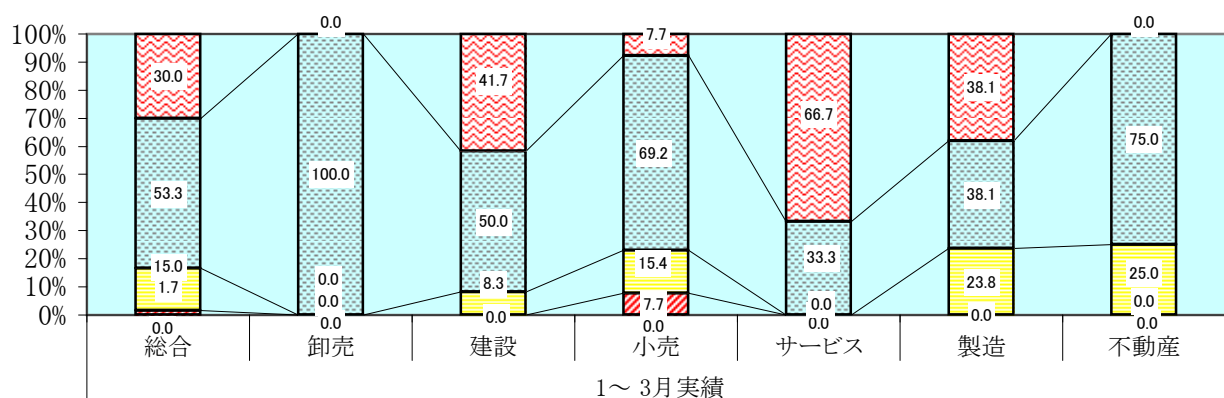

収益 D I

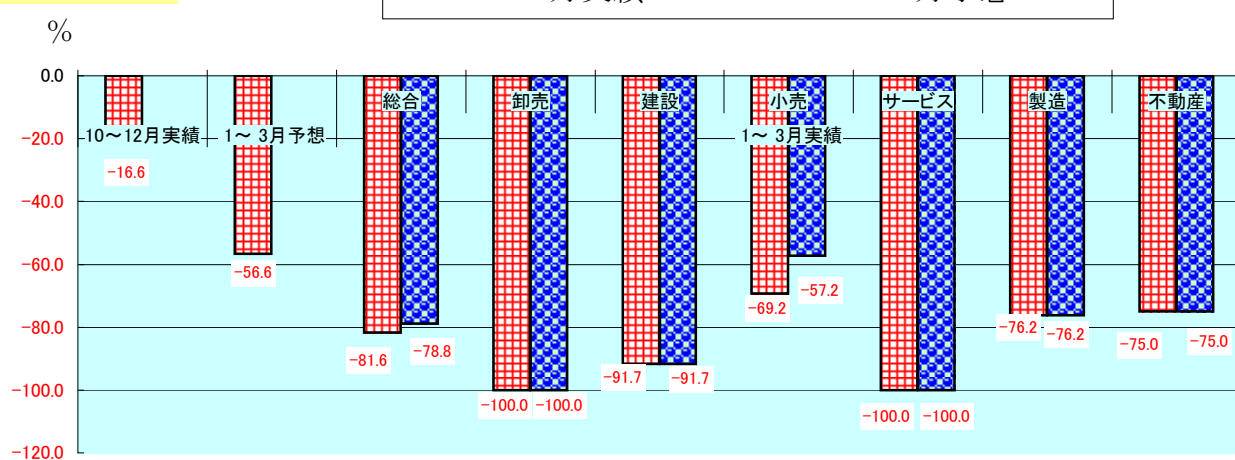

- 前期に比べて収益が「増加」「やや増加」した企業は1.7%、「やや減少」「減少」した企業は83.3%でD Iは▲81.6となりました。
- 今期実績D Iは、前期実績D I ▲16.6から65.0ポイント下降を示し、前回調査における今期の予想D I ▲56.6に対しても25.0ポイント下降しました。
- 業種別の今期D Iでは全業種でマイナスを示しました。
- 4～6月期の収益予想D Iは▲78.8で、1～3月期実績より2.8ポイントの上昇を予想しています。

(4) 販売価格（料金価格・請負価格）の動き

| 販売価格 | 上昇 | やや上昇 | 変わらず | やや下降 | 下降 | 1～3月実績D I | 4～6月予想D I |
|-----------|-----|------|------|------|------|-----------|-----------|
| 10～12月実績 | | | | | | -3.3 | |
| 1～3月予想 | | | | | | -36.7 | |
| 1～3月実績 総合 | 0.0 | 3.3 | 56.7 | 25.0 | 15.0 | -36.7 | -25.1 |
| 卸売 | 0.0 | 50.0 | 25.0 | 25.0 | 0.0 | 25.0 | 25.0 |
| 建設 | 0.0 | 0.0 | 41.7 | 41.7 | 16.7 | -58.4 | -25.0 |
| 小売 | 0.0 | 0.0 | 38.5 | 23.1 | 38.5 | -61.6 | -46.2 |
| サービス | 0.0 | 0.0 | 66.7 | 16.7 | 16.7 | -33.4 | -50.0 |
| 製造 | 0.0 | 0.0 | 81.0 | 14.3 | 4.8 | -19.1 | -9.5 |
| 不動産 | 0.0 | 0.0 | 50.0 | 50.0 | 0.0 | -50.0 | -50.0 |

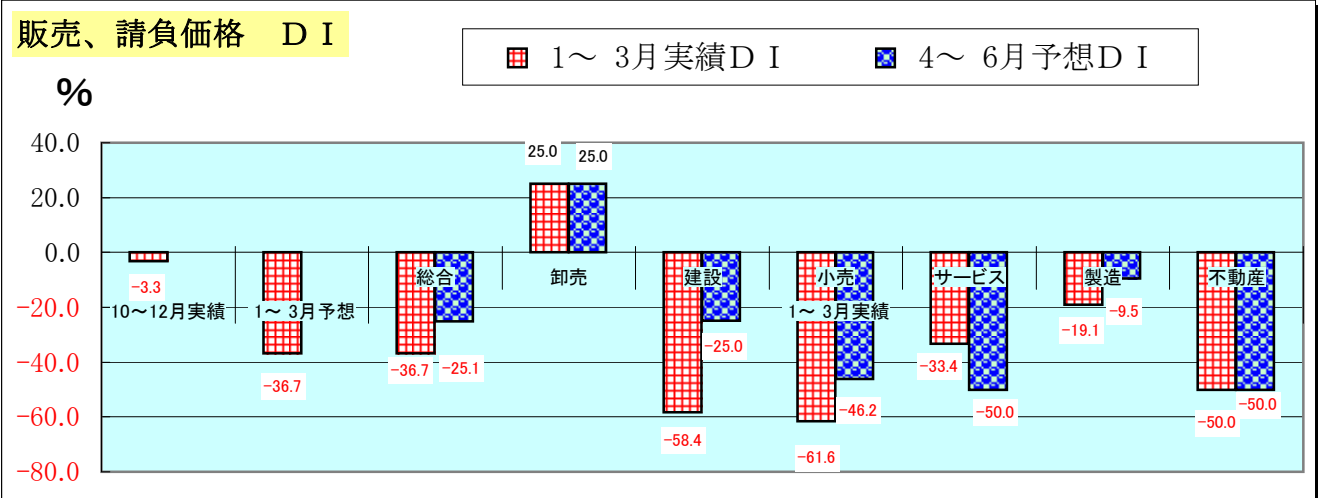
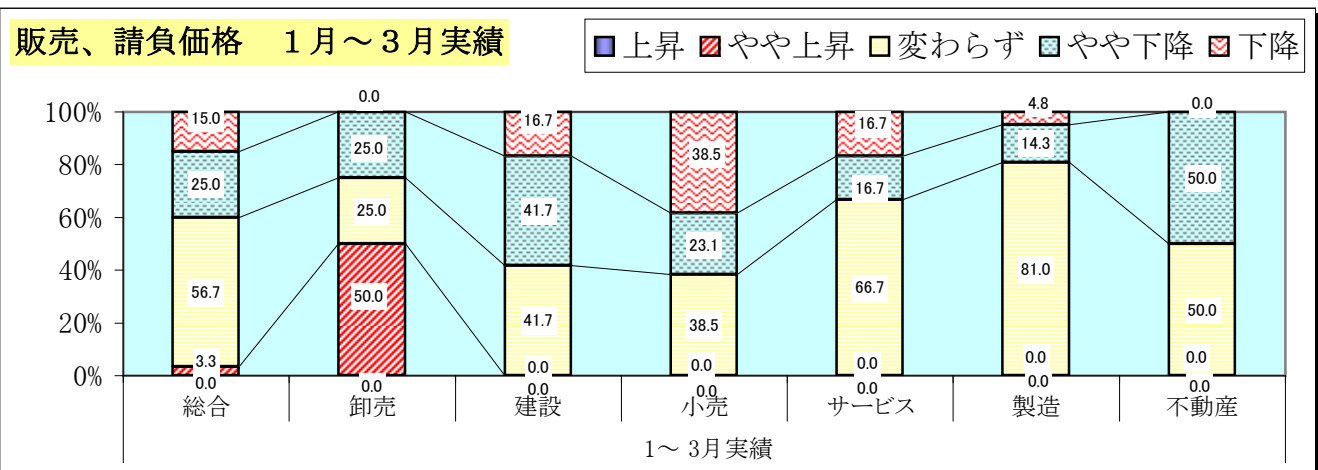

- 前期に比べて販売価格が「上昇」「やや上昇」と回答している企業が3.3%、「やや下降」「下降」と回答している企業が40.0%となり、D Iは▲36.7となりました。
- 今期実績は、前期実績D I ▲3.3から33.4ポイント下降し、前回調査における今期予想D I ▲36.7と同数値となりました。
- 業種別の今期D Iは卸売業のみがプラスを示しました。
- 4～6月期の販売価格予想D Iは▲25.1で、1～3月期実績より11.6ポイント上昇を予想しています。

(5) 仕入価格（原材料価格）の動き

| 仕入価格 | 上昇 | やや上昇 | 変わらず | やや下降 | 下降 | 1～3月実績D I | 4～6月予想D I |
|-----------|------|------|-------|------|------|-----------|-----------|
| 10～12月実績 | | | | | | 16.6 | |
| 1～3月予想 | | | | | | 0.0 | |
| 1～3月実績 総合 | 1.7 | 20.0 | 58.3 | 10.0 | 10.0 | 1.7 | 3.3 |
| 卸売 | 0.0 | 75.0 | 25.0 | 0.0 | 0.0 | 75.0 | 75.0 |
| 建設 | 0.0 | 16.7 | 75.0 | 8.3 | 0.0 | 8.4 | 0.0 |
| 小売 | 0.0 | 0.0 | 46.2 | 23.1 | 30.8 | -53.9 | -23.1 |
| サービス | 16.7 | 66.7 | 16.7 | 0.0 | 0.0 | 83.4 | 16.7 |
| 製造 | 0.0 | 14.3 | 66.7 | 9.5 | 9.5 | -4.7 | 4.8 |
| 不動産 | 0.0 | 0.0 | 100.0 | 0.0 | 0.0 | 0.0 | 0.0 |

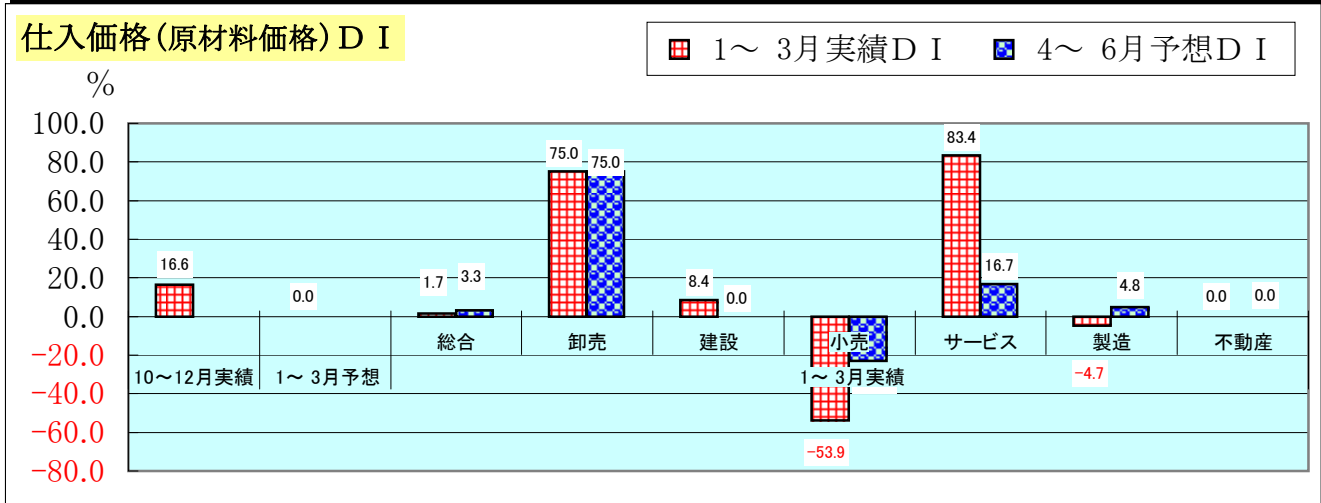
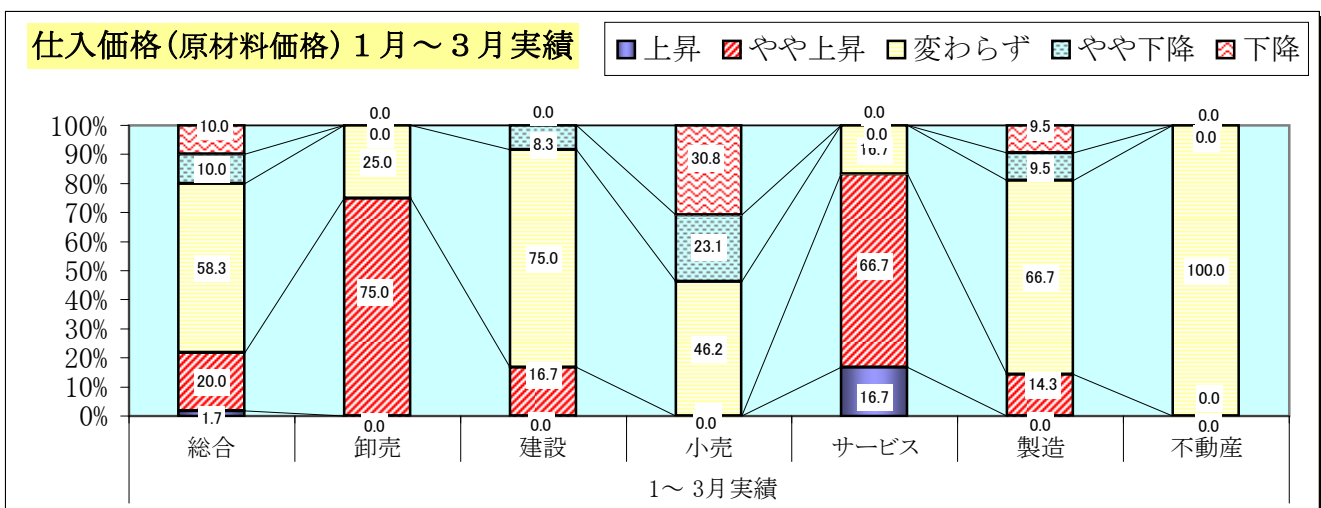

- 前期に比べて仕入価格が「上昇」「やや上昇」と回答している企業が21.7%、「やや下降」「下降」と回答している企業が20.0%となり、今期実績D Iは1.7となりました。
- 今期実績は、前期実績D I 16.6から14.9ポイント下降し、前回調査における今期の予想D I 0.0より1.7ポイントの上昇となりました。
- 業種別の今期実績D I 卸売・建設・サービス業が上昇を示しました。
- 4～6月期の販売価格予想D Iは3.3で、1～3月期実績より1.6ポイント上昇を予想しています。

(6) 在庫の動き

| 在庫 | 過剰 | やや過剰 | 適正 | やや不足 | 不足 | 1～3月実績D I | 4～6月予想D I |
|-----------|-----|------|------|------|-----|-----------|-----------|
| 10～12月実績 | | | | | | -0.1 | |
| 1～3月予想 | | | | | | -1.9 | |
| 1～3月実績 総合 | 0.0 | 14.8 | 75.9 | 9.3 | 0.0 | 5.5 | 0.0 |
| 卸売 | 0.0 | 0.0 | 75.0 | 25.0 | 0.0 | -25.0 | -25.0 |
| 建設 | 0.0 | 8.3 | 91.7 | 0.0 | 0.0 | 8.3 | -8.3 |
| 小売 | 0.0 | 23.1 | 69.2 | 7.7 | 0.0 | 15.4 | 7.7 |
| 製造 | 0.0 | 19.0 | 71.4 | 9.5 | 0.0 | 9.5 | 9.5 |
| 不動産 | 0.0 | 0.0 | 75.0 | 25.0 | 0.0 | -25.0 | -25.0 |

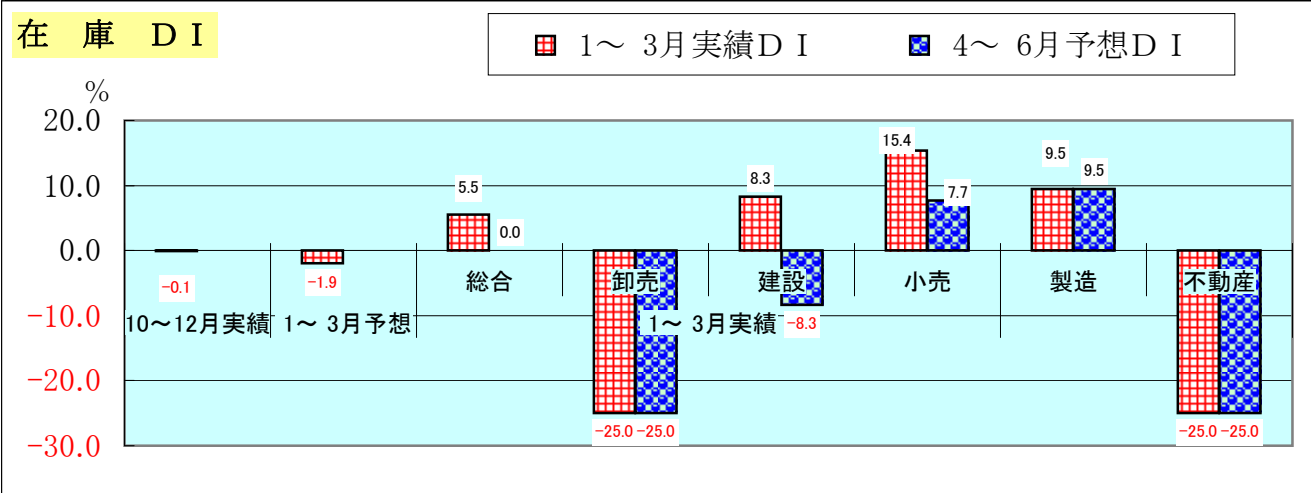
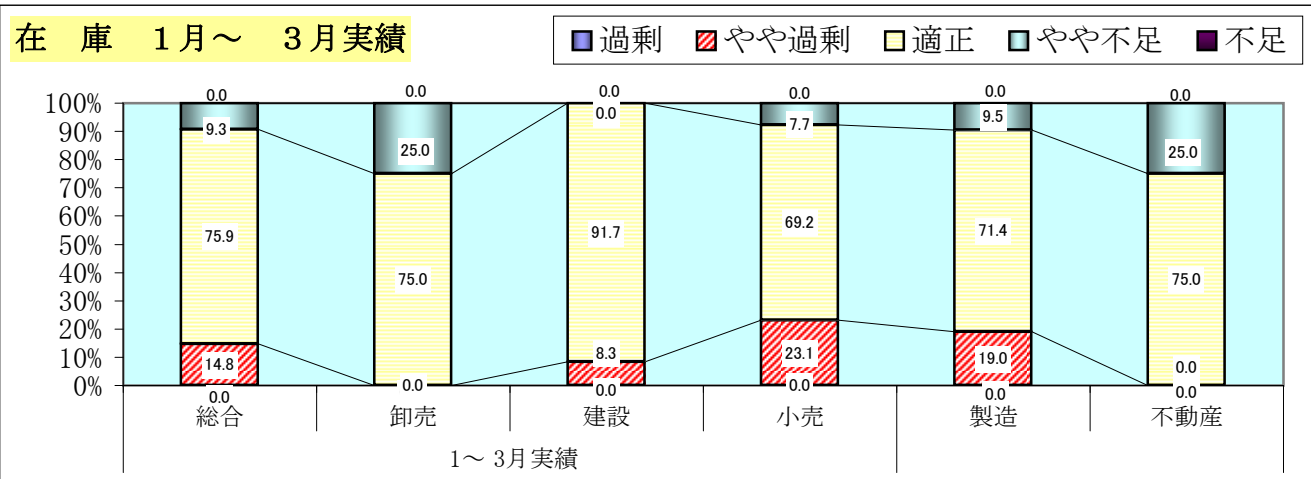

- 前期に比べて在庫（サービス業を除く）が「過剰」「やや過剰」と回答している企業が14.8%、「やや不足」「不足」と回答している企業が9.3%となり、今期D Iは5.5となりました。
- 今期実績は、前期実績D I ▲0.1から5.6ポイント上昇し、前回における今期の予想D I ▲1.9に対しても7.4ポイント上昇しました。
- 業種別の今期実績D I で卸売・不動産業は不足を示しました。
- 4～6月期の在庫予想D I は0.0で、今期実績より5.5ポイント下降を予想しています。

(7) 資金繰りの動き

| 資金繰り | 楽 | やや楽 | 適正 | やや苦しい | 苦しい | 1～3月実績D I | 4～6月予想D I |
|-----------|-----|-----|------|-------|------|-----------|-----------|
| 10～12月実績 | | | | | | -23.3 | |
| 1～3月予想 | | | | | | -33.3 | |
| 1～3月実績 総合 | 0.0 | 1.7 | 73.3 | 15.0 | 10.0 | -23.3 | -21.7 |
| 卸売 | 0.0 | 0.0 | 75.0 | 25.0 | 0.0 | -25.0 | -25.0 |
| 建設 | 0.0 | 0.0 | 58.3 | 16.7 | 25.0 | -41.7 | -33.4 |
| 小売 | 0.0 | 7.7 | 84.6 | 0.0 | 7.7 | 0.0 | -23.1 |
| サービス | 0.0 | 0.0 | 66.7 | 0.0 | 33.3 | -33.3 | -33.3 |
| 製造 | 0.0 | 0.0 | 76.2 | 23.8 | 0.0 | -23.8 | -9.6 |
| 不動産 | 0.0 | 0.0 | 75.0 | 25.0 | 0.0 | -25.0 | -25.0 |

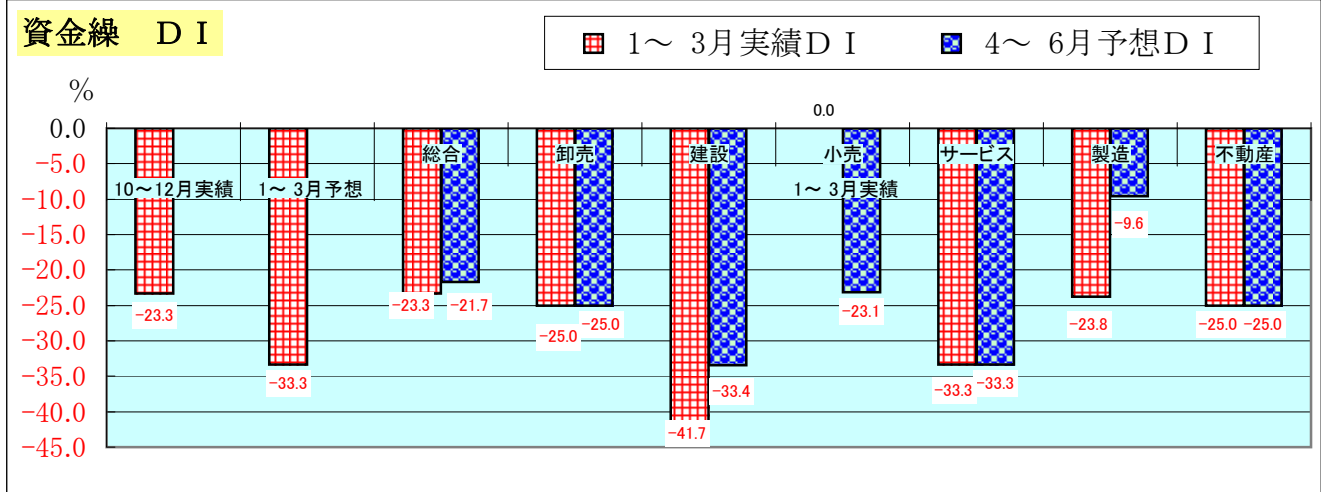
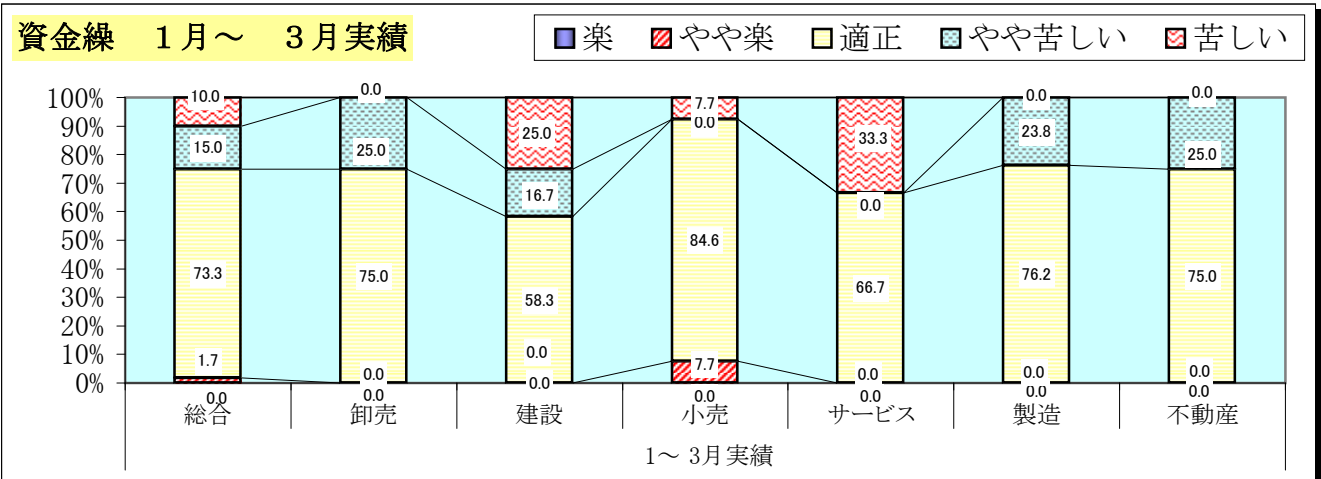

- 前期に比べて資金繰りが「楽」「やや楽」と回答している企業が1.7%、「やや苦しい」「苦しい」と回答している企業が25.0%となり、今期D Iは▲23.3となりました。
- 今期実績は、前期実績D I ▲23.3と変化なく、前回調査における今期の予想D I ▲33.3から10.0ポイント改善を示しました。
- 業種別の今期実績D Iは、全業種で資金繰りは苦しい傾向を示しました。
- 4～6月期の予想D Iは▲21.7で、今期実績より1.6ポイント改善すると予想しています。

3. 対前年同期に比した動き (1) 売上

| 対前年同期比売上 | 増加 | やや増加 | 変わらず | やや減少 | 減少 | 1～3月実績D I |
|-----------|-----|------|------|------|------|-----------|
| 前年同期実績 | | | | | | -25.0 |
| 1～3月実績 総合 | 0.0 | 5.0 | 26.7 | 48.3 | 20.0 | -63.3 |
| 卸売 | 0.0 | 25.0 | 0.0 | 75.0 | 0.0 | -50.0 |
| 建設 | 0.0 | 0.0 | 8.3 | 58.3 | 33.3 | -91.6 |
| 小売 | 0.0 | 0.0 | 15.4 | 61.5 | 23.1 | -84.6 |
| サービス | 0.0 | 0.0 | 0.0 | 66.7 | 33.3 | -100.0 |
| 製造 | 0.0 | 9.5 | 47.6 | 28.6 | 14.3 | -33.4 |
| 不動産 | 0.0 | 0.0 | 75.0 | 25.0 | 0.0 | -25.0 |

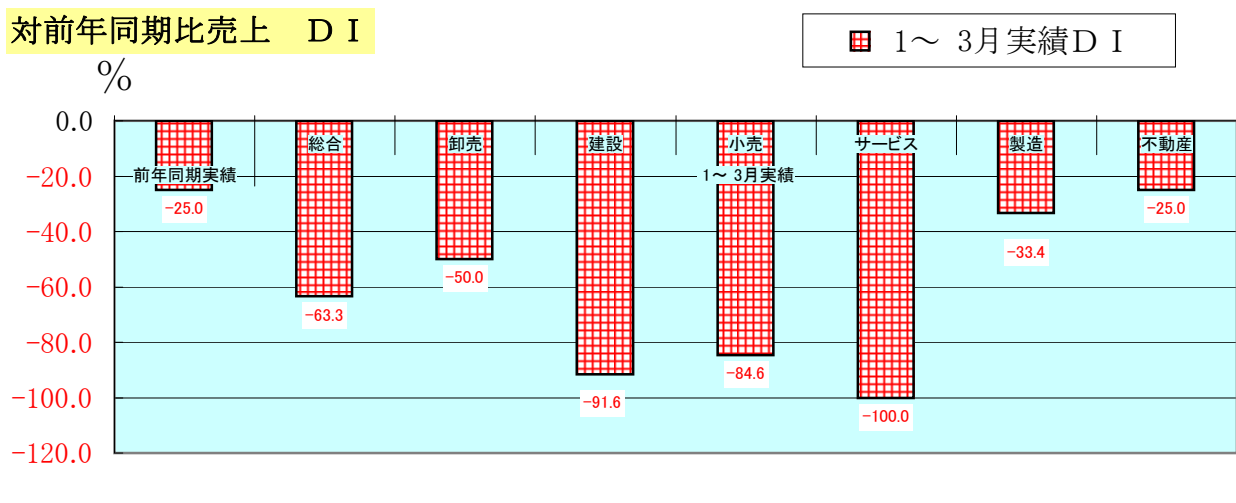
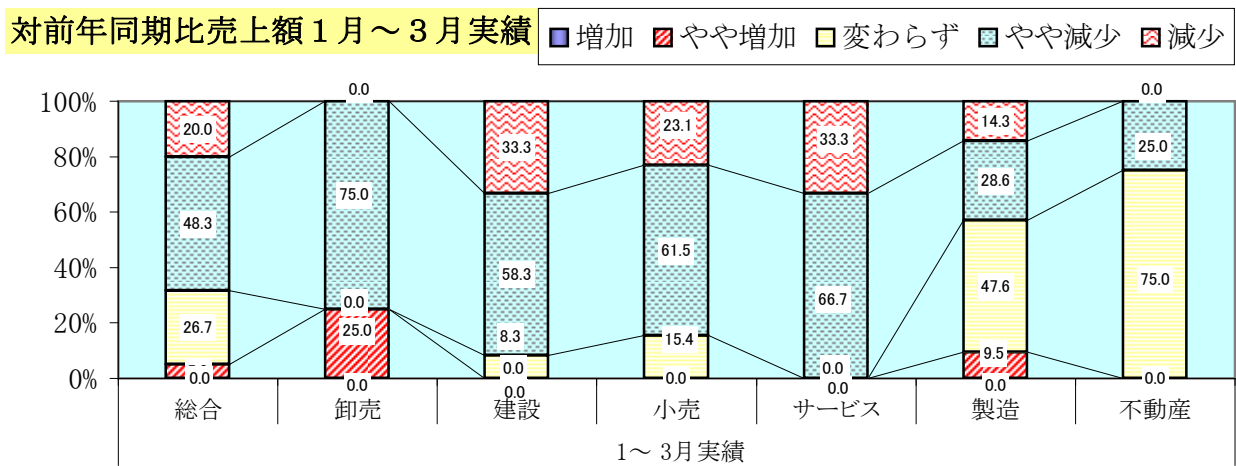

- 前年同期に比した売上実績については、「増加」「やや増加」と回答している企業が5.0%、「やや減少」「減少」と回答している企業が68.3%となり、今期D Iは▲63.3となりました。
- 今期実績は前年同期実績D I ▲25.0に対し38.3ポイント下降を示しました。
- 業種別では、全業種で減少傾向を示しました。

(2) 収益

| 対前年同期比収益 | 増加 | やや増加 | 変わらず | やや減少 | 減少 | 1～3月実績D I |
|----------|-----|------|------|------|------|-----------|
| 前年同期実績 | | | | | | -40.0 |
| 1～3月実績 | | | | | | |
| 総合 | 0.0 | 5.0 | 26.7 | 50.0 | 18.3 | -63.3 |
| 卸売 | 0.0 | 0.0 | 25.0 | 75.0 | 0.0 | -75.0 |
| 建設 | 0.0 | 0.0 | 0.0 | 66.7 | 33.3 | -100.0 |
| 小売 | 0.0 | 7.7 | 15.4 | 61.5 | 15.4 | -69.2 |
| サービス | 0.0 | 0.0 | 0.0 | 66.7 | 33.3 | -100.0 |
| 製造 | 0.0 | 9.5 | 57.1 | 19.0 | 14.3 | -23.8 |
| 不動産 | 0.0 | 0.0 | 25.0 | 75.0 | 0.0 | -75.0 |

対前年同期比収益 1～3月実績

■増加 ■やや増加 □変わらず ■やや減少 ■減少

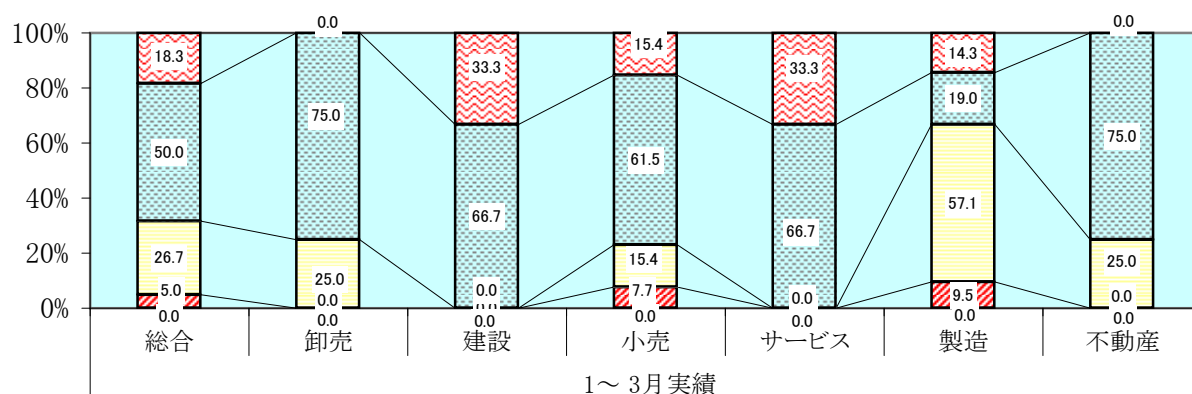

対前年同期比収益 D I

■ 1～3月実績D I

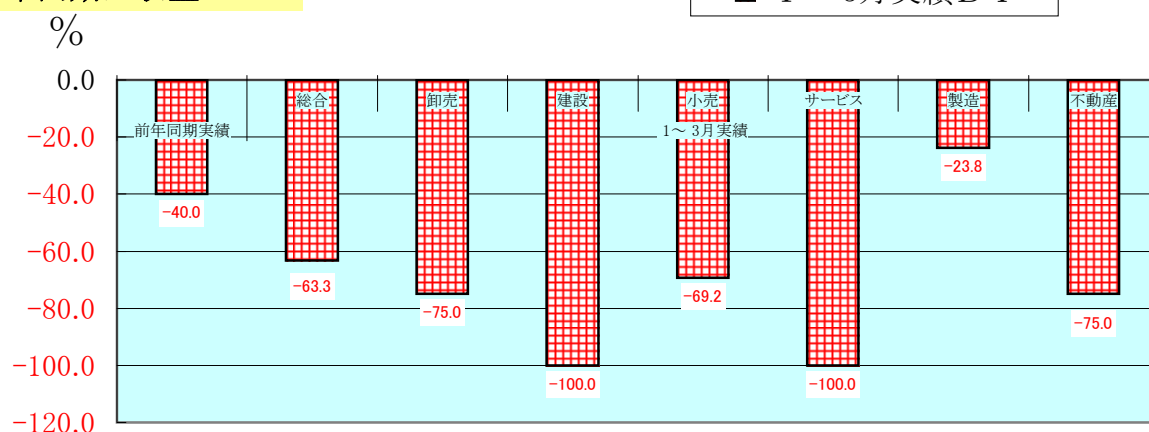

- 収益については、「増加」「やや増加」と回答している企業が5.0%、「やや減少」「減少」と回答している企業が68.3%となり、今期D Iは▲63.3となりました。
- 今期実績は前年同期実績D I ▲40.0に対し23.3ポイント減少を示しました。
- 業種別では、全業種で減少傾向を示しました。

(3) 販売価格

| 対前年同期比販売価格 | 上昇 | やや上昇 | 変わらず | やや下降 | 下降 | 1～3月実績D I |
|------------|-----|------|------|------|------|-----------|
| 前年同期実績 | | | | | | 41.1 |
| 1～3月実績 総合 | 0.0 | 11.8 | 35.3 | 23.5 | 29.4 | -41.1 |
| 卸売 | 0.0 | 50.0 | 50.0 | 0.0 | 0.0 | 50.0 |
| 小売 | 0.0 | 0.0 | 30.8 | 30.8 | 38.5 | -69.3 |

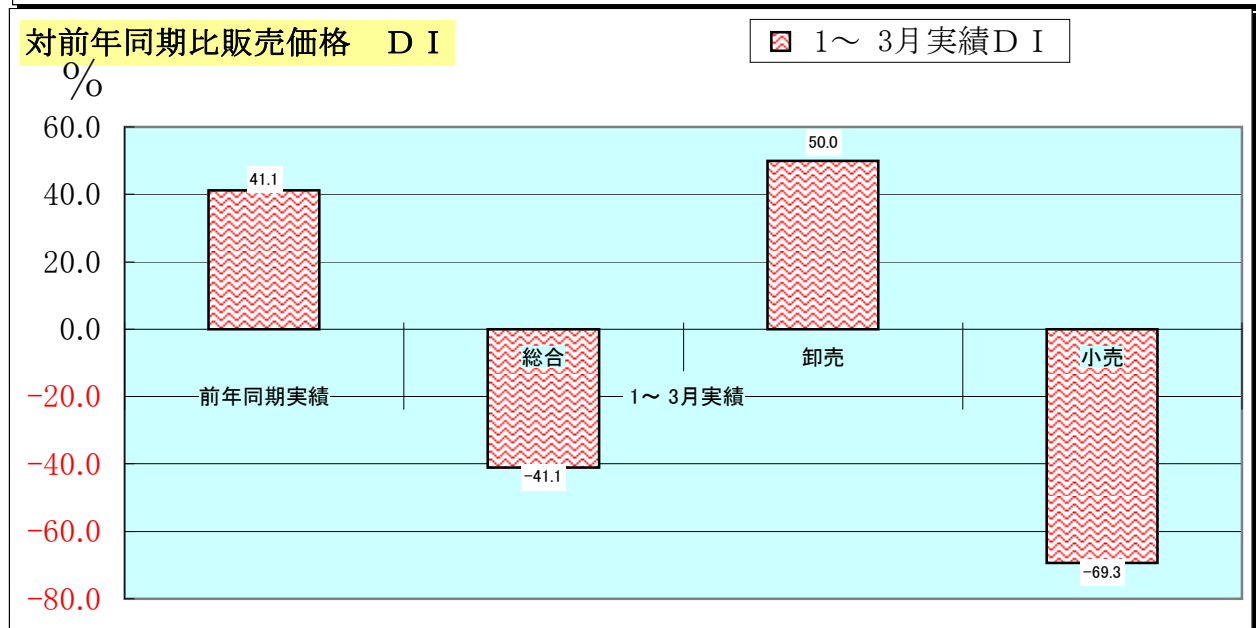
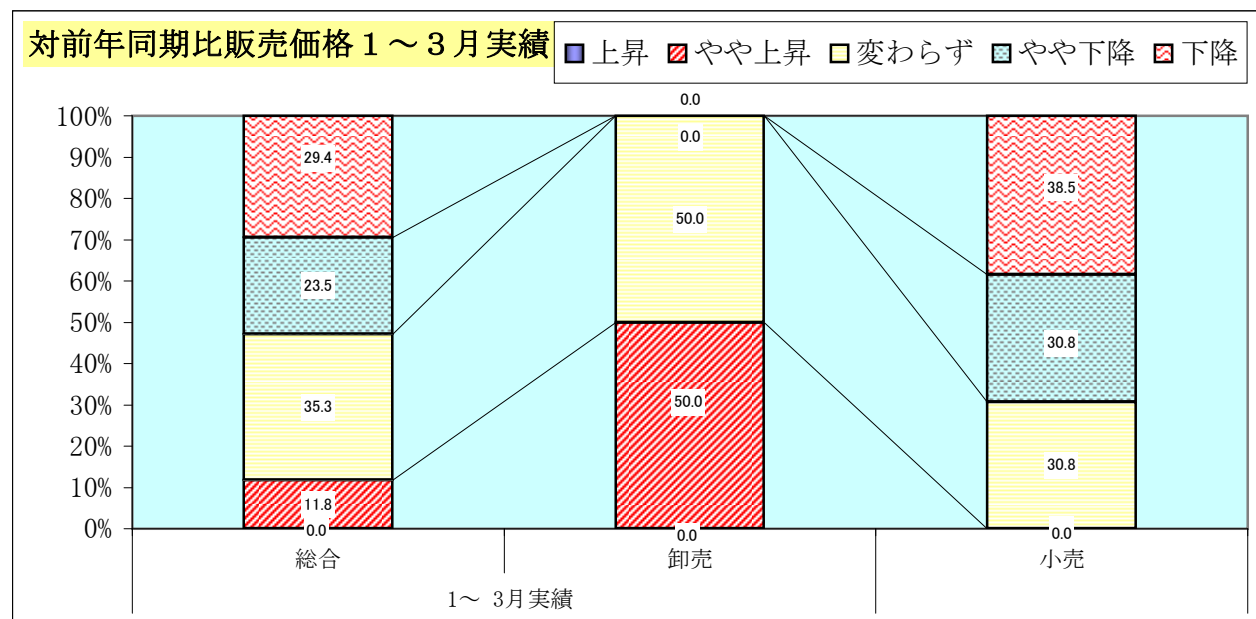

- 販売価格（卸売・小売のみ）については「上昇」「やや上昇」と回答している企業は11.8%で「やや下降」「下降」と回答している企業が52.9%となり、D Iは▲41.1となりました。
- 今期実績は前年同期実績D I 41.1に対し、82.2ポイント下降を示しました。
- 業種別では、卸売業で上昇したものの、小売業では下降しました。

4. 雇用面の動き

(1) 残業時間

| 残業時間 | 増加 | やや増加 | 変わらず | やや減少 | 減少 | 1～3月実績D I | 4～6月予想D I |
|-----------|-----|------|-------|------|------|-----------|-----------|
| 10～12月実績 | | | | | | -6.7 | |
| 1～3月予想 | | | | | | -26.7 | |
| 1～3月実績 総合 | 0.0 | 1.7 | 60.0 | 21.7 | 16.7 | -36.7 | -20.0 |
| 卸売 | 0.0 | 0.0 | 75.0 | 25.0 | 0.0 | -25.0 | -25.0 |
| 建設 | 0.0 | 0.0 | 58.3 | 16.7 | 25.0 | -41.7 | -25.0 |
| 小売 | 0.0 | 7.7 | 69.2 | 23.1 | 0.0 | -15.4 | -30.8 |
| サービス | 0.0 | 0.0 | 33.3 | 33.3 | 33.3 | -66.6 | -66.7 |
| 製造 | 0.0 | 0.0 | 52.4 | 23.8 | 23.8 | -47.6 | 0.0 |
| 不動産 | 0.0 | 0.0 | 100.0 | 0.0 | 0.0 | 0.0 | 0.0 |

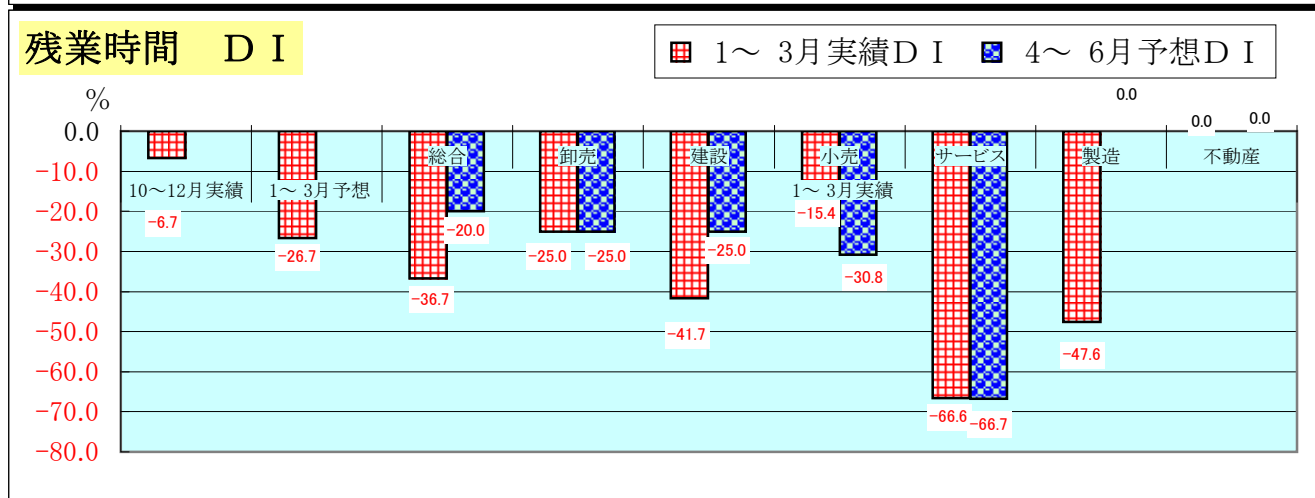
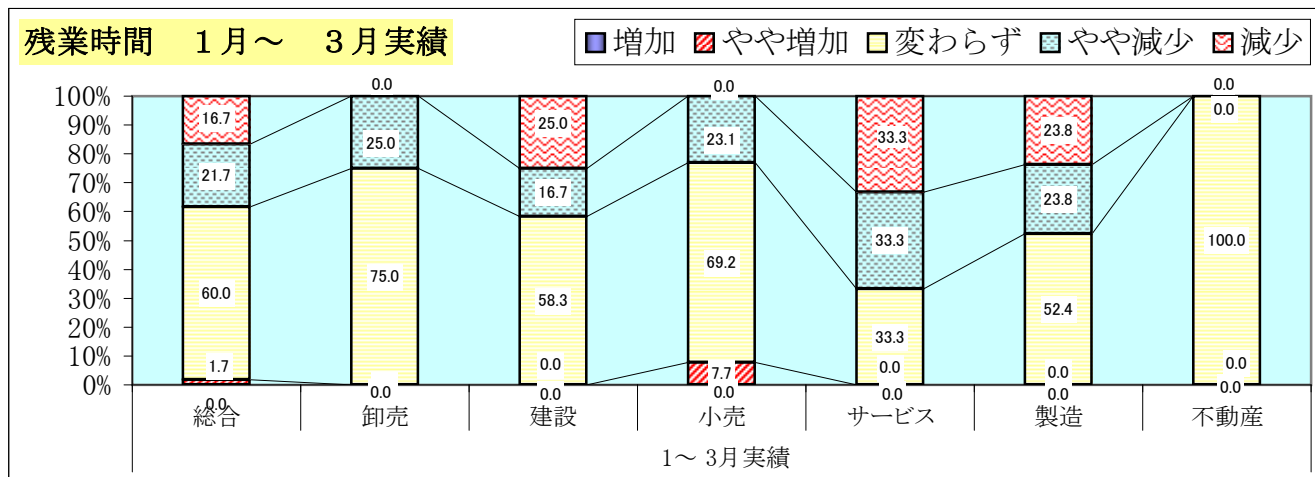

- 残業時間については、「増加」「やや増加」と回答している企業が1.7%、「やや減少」「減少」と回答している企業が38.4%となりD Iは▲36.7となりました。
- 今期実績は前期実績比30.0ポイント減少し、前回調査における今期の予想D I ▲26.7より10.0ポイント減少しました。
- 業種別では、不動産業を除いて、減少傾向にあります。
- 4～6月期の予想D Iは▲20.0で、1～3月期実績より16.7ポイントの増加を予想しています。

(2) 人手

| 人手 | 過剰 | やや過剰 | 適正 | やや不足 | 不足 | 1～3月実績D I | 4～6月予想D I |
|-----------|-----|------|-------|------|------|-----------|-----------|
| 10～12月実績 | | | | | | -3.4 | |
| 1～3月予想 | | | | | | -3.4 | |
| 1～3月実績 総合 | 0.0 | 13.3 | 80.0 | 5.0 | 1.7 | 6.6 | -0.1 |
| 卸売 | 0.0 | 0.0 | 100.0 | 0.0 | 0.0 | 0.0 | 0.0 |
| 建設 | 0.0 | 25.0 | 75.0 | 0.0 | 0.0 | 25.0 | 16.7 |
| 小売 | 0.0 | 7.7 | 84.6 | 7.7 | 0.0 | 0.0 | 7.7 |
| サービス | 0.0 | 16.7 | 50.0 | 16.7 | 16.7 | -16.7 | -16.7 |
| 製造 | 0.0 | 14.3 | 85.7 | 0.0 | 0.0 | 14.3 | -4.7 |
| 不動産 | 0.0 | 0.0 | 75.0 | 25.0 | 0.0 | -25.0 | -25.0 |

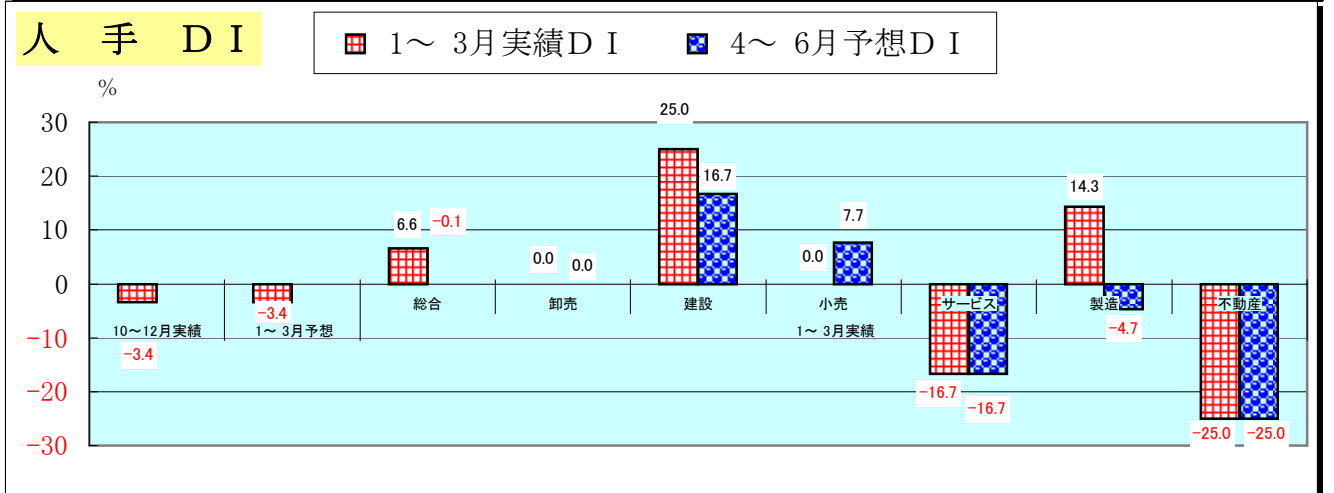
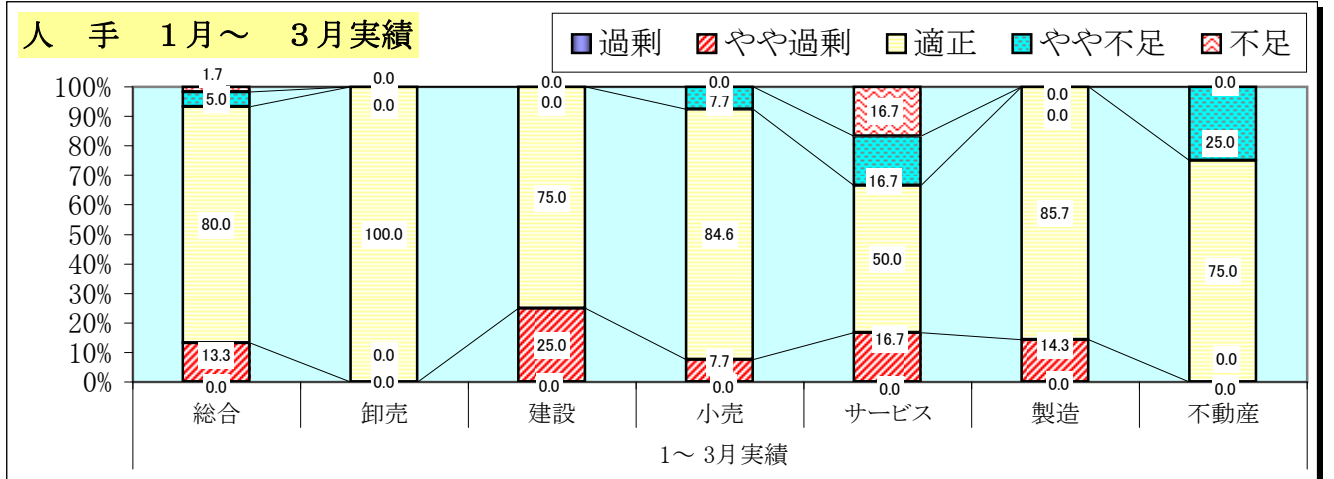

- 人手の過不足については、「過剰」「やや過剰」と回答している企業が13.3%、「やや不足」「不足」と回答している企業が6.7%となり、D Iは6.6となりました。
- 今期実績は、前期実績D Iより10.0ポイント上昇し、前回調査における今期の予想D Iからも同様に10.0ポイント上昇しました。
- 業種別の今期実績D Iは、建設・製造業で過剰傾向を示しています。
- 4～6月期予想D Iは▲0.1で、今期実績D Iより6.7ポイント下降を予想しています。

5. 借入金の動き

| 借入の実施 | 借入実施 | | 借入予定 | | 借入難易度 | | | |
|-------|------|-------|------|------|-------|-------|------|------|
| | した | しない | ある | ない | 容易 | 変わらない | 難しい | 該当なし |
| 総合 | 41.7 | 58.3 | 46.7 | 53.3 | 10.0 | 65.0 | 15.0 | 10.0 |
| 卸売 | 25.0 | 75.0 | 25.0 | 75.0 | 0.0 | 25.0 | 50.0 | 25.0 |
| 建設 | 50.0 | 50.0 | 50.0 | 50.0 | 33.3 | 33.3 | 16.7 | 16.7 |
| 小売 | 38.5 | 61.5 | 30.8 | 69.2 | 16.7 | 75.0 | 8.3 | 8.3 |
| サービス | 0.0 | 100.0 | 33.3 | 66.7 | 0.0 | 33.3 | 33.3 | 33.3 |
| 製造 | 52.4 | 47.6 | 61.9 | 38.1 | 0.0 | 90.5 | 9.5 | 0.0 |
| 不動産 | 50.0 | 50.0 | 50.0 | 50.0 | 0.0 | 100.0 | 0.0 | 0.0 |

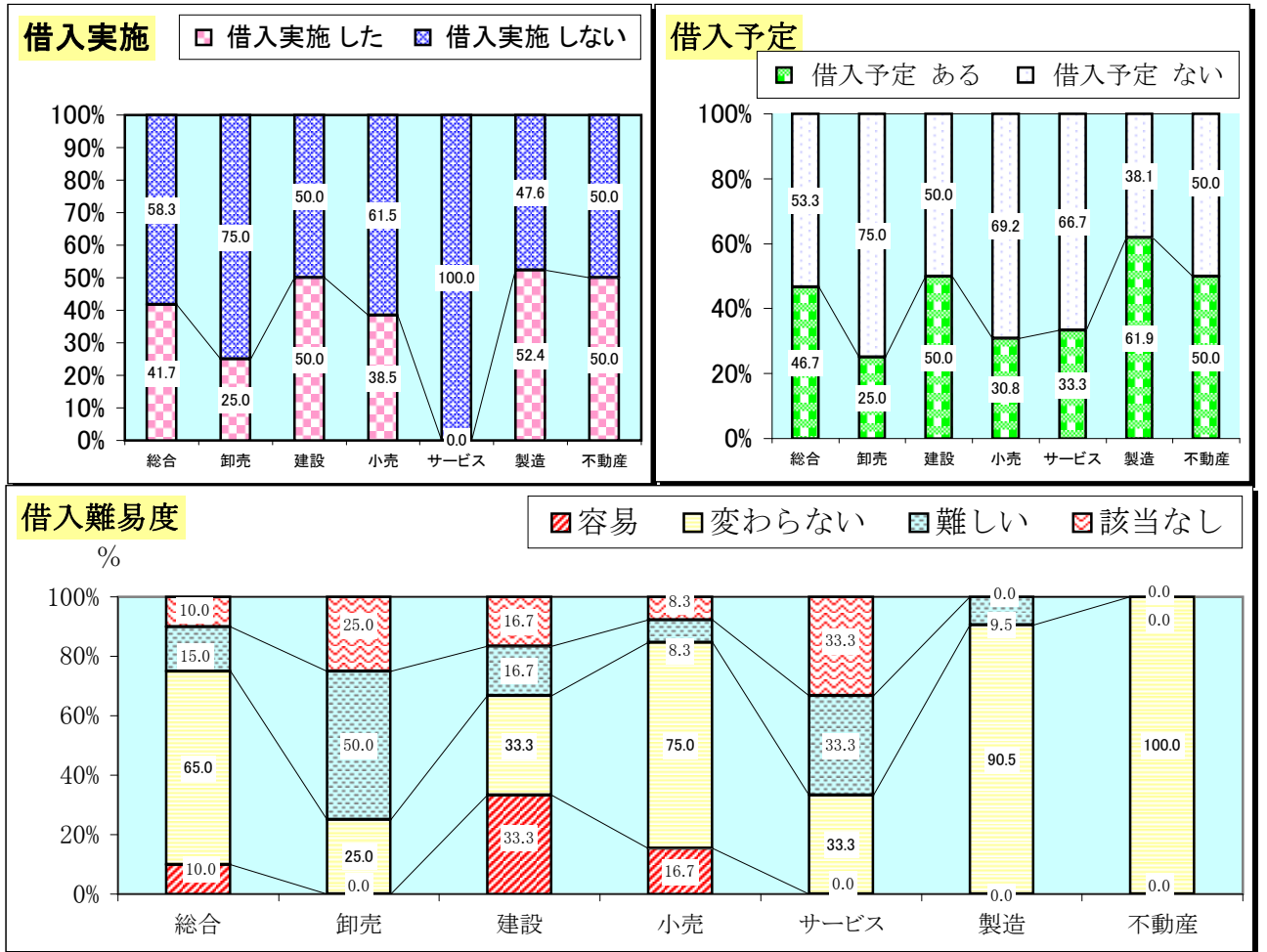

- 今期中に借入を「実施した」企業は全体の41.7%で、製造・建設・不動産業が50%以上となっています。前期調査での借入実施率は51.7%でありましたから、今期の借入実施企業の割合はこれより10.0ポイント下降しています。
- 今後の借入予定では、46.7%の企業が「予定あり」と回答しています。業種別では、製造業が61.9%で突出しています。
- 民間金融機関からの借入難易度について見ると、「変わらない」と回答した企業が65.0%（前回60.0%）、以下「難しい」は15.0%（前回18.3%）、「容易」は10.0%（前回8.3%）となっており、前回より借入難易度は若干容易な傾向が窺われます。

6. 設備投資の動き

(1) 設備状況

| 設備の動き | | 過剰 | やや過剰 | 適正 | やや不足 | 不足 | 1～3月実績D I | 4～6月予想D I |
|----------|------|-----|------|-------|------|-----|-----------|-----------|
| 10～12月実績 | | | | | | | -5.4 | |
| 1～3月予想 | | | | | | | -5.3 | |
| 1～3月実績 | 総合 | 0.0 | 10.7 | 78.6 | 10.7 | 0.0 | 0.0 | -8.9 |
| | 卸売 | 0.0 | 0.0 | 100.0 | 0.0 | 0.0 | 0.0 | 0.0 |
| | 建設 | 0.0 | 33.3 | 58.3 | 8.3 | 0.0 | 25.0 | -8.3 |
| | 小売 | 0.0 | 7.7 | 76.9 | 15.4 | 0.0 | -7.7 | -7.7 |
| | サービス | 0.0 | 0.0 | 66.7 | 33.3 | 0.0 | -33.3 | -33.3 |
| | 製造 | 0.0 | 4.8 | 90.5 | 4.8 | 0.0 | 0.0 | -4.7 |

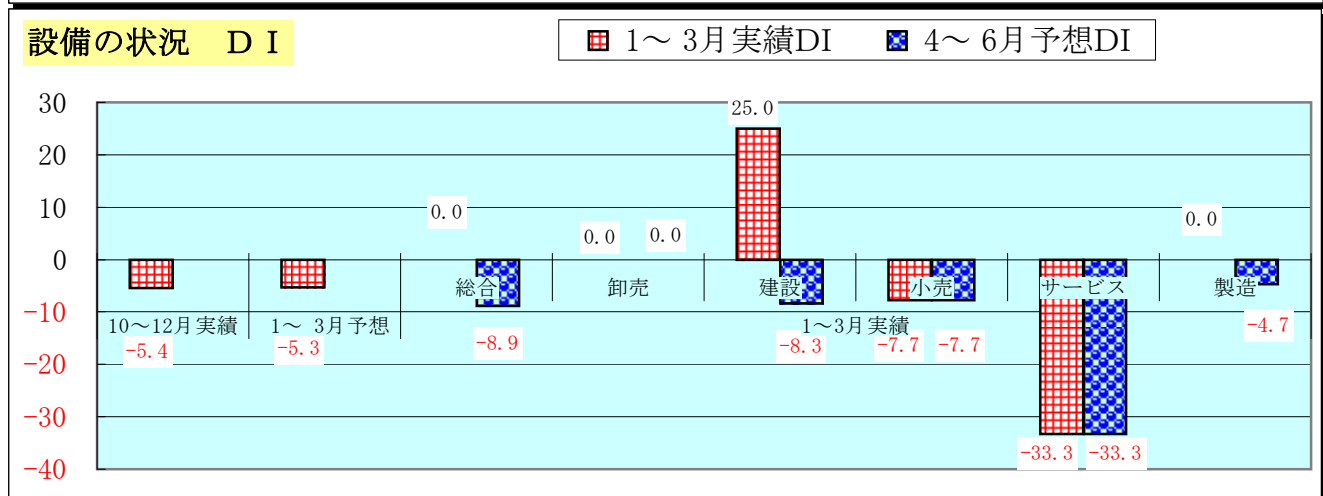
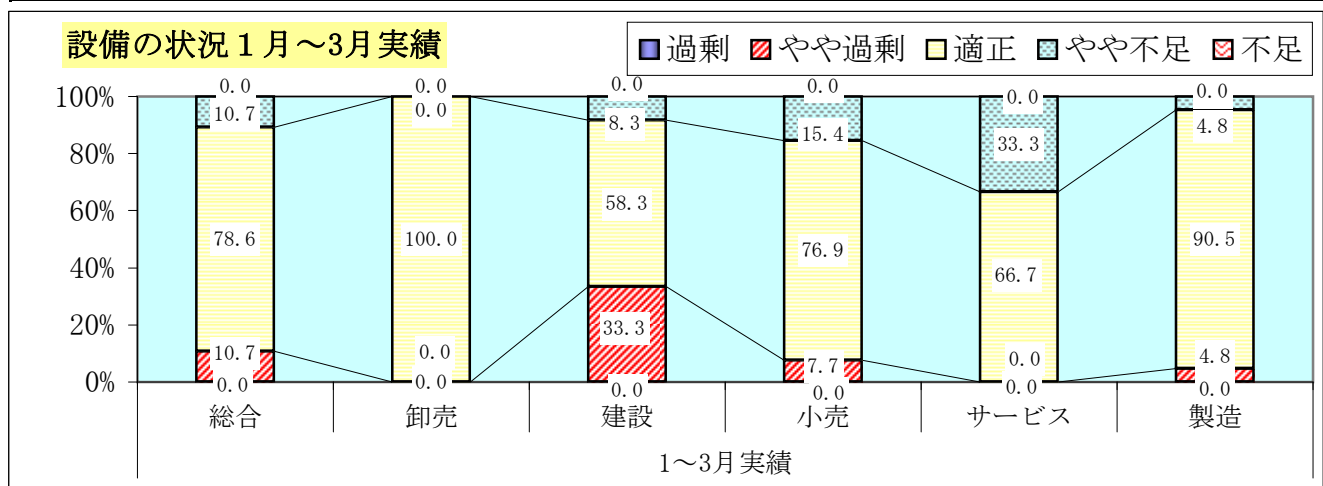

- 設備の状況（不動産業を除く）について、「過剰」「やや過剰」と回答している企業が10.7%、「不足」「やや不足」と回答している企業が10.7%となり、今期D Iは0.0となりました。
- 今期実績は、前期実績D I ▲5.4に対し5.4ポイント上昇し、前回調査における今期の予想D I ▲5.3に対し、5.3ポイント上昇を示しました。
- 業種別では、建設業だけが過剰傾向を示しました。
- 4～6月期予想D Iは▲8.9で、今期実績より8.9ポイント悪化を見込んでいます。

(2) 設備投資の実施と予定状況

(複数回答)

| 設備投資の実施内容 | 土地建物 | 機械新增設 | 機械更改 | 事務機器 | 車両 | その他 | 実施しない |
|--------------|------|-------|------|------|----|-----|-------|
| 1月～3月(件数) 総合 | 2 | 1 | 1 | 2 | 2 | 0 | 49 |
| 卸売 | 0 | 0 | 0 | 0 | 0 | 0 | 4 |
| 建設 | 0 | 0 | 1 | 1 | 1 | 0 | 10 |
| 小売 | 1 | 0 | 0 | 1 | 0 | 0 | 11 |
| サービス | 1 | 0 | 0 | 0 | 0 | 0 | 5 |
| 製造 | 0 | 1 | 0 | 0 | 1 | 0 | 19 |

| 設備投資の予定内容 | 土地建物 | 機械新增設 | 機械更改 | 事務機器 | 車両 | その他 | 実施しない |
|--------------|------|-------|------|------|----|-----|-------|
| 4月～6月(件数) 総合 | 2 | 0 | 0 | 0 | 1 | 0 | 53 |
| 卸売 | 0 | 0 | 0 | 0 | 0 | 0 | 4 |
| 建設 | 0 | 0 | 0 | 0 | 0 | 0 | 12 |
| 小売 | 1 | 0 | 0 | 0 | 1 | 0 | 11 |
| サービス | 1 | 0 | 0 | 0 | 0 | 0 | 5 |
| 製造 | 0 | 0 | 0 | 0 | 0 | 0 | 21 |

- 設備投資（不動産業除く）の実施状況は、「実施した」企業が8件（全体の14.0%）で前期の5件を3件上回りました。
業種別内訳では、建設業が3件、製造・小売業が各2件、サービス業1件がそれぞれ実施しました。
実施した設備内容は、「土地・建物」、「事務機器」、「車両」が各2件、「機械更改」、「機械新增設」が各1件となっています。
- 来期の設備投資の予定を見ると、「予定あり」と回答したのは3件（全体の5.0%）で、今期の8件を5件下回ります。
業種別内訳では、小売業が2件、サービス業が1件を予定しています。
設備投資計画の内容を見ると「土地・建物」2件、「車両」1件となっています。

経営上の問題点（項目別構成比「集計」）

（複数回答）

（業種別度数）

| 集計項目 | 卸売 | | 建設 | | 小売 | | サービス | | 製造 | | 不動産 | | 度数合計 | | 構成比 | |
|--------------------|----|----|----|----|----|----|------|----|----|----|-----|----|------|-----|-------|-------|
| | 前期 | 今期 | 前期 | 今期 | 前期 | 今期 | 前期 | 今期 | 前期 | 今期 | 前期 | 今期 | 前期 | 今期 | 前期 | 今期 |
| 売上の停滞・減少 | 4 | 4 | 12 | 11 | 7 | 7 | 5 | 5 | 10 | 11 | 2 | 2 | 40 | 40 | 25.8 | 27.4 |
| 同業者間の競争激化 | 0 | 0 | 7 | 9 | 2 | 1 | 0 | 2 | 11 | 9 | 2 | 2 | 22 | 23 | 14.2 | 15.8 |
| 利幅の縮小 | 1 | 1 | 7 | 6 | 4 | 3 | 0 | 2 | 7 | 4 | 3 | 3 | 22 | 19 | 14.2 | 13.0 |
| 人件費の増加 | 0 | 0 | 0 | 0 | 0 | 1 | 0 | 1 | 2 | 1 | 1 | 0 | 3 | 3 | 1.9 | 2.1 |
| 工場・機械（店舗設備）の狭小・老朽化 | 0 | 0 | 0 | 0 | 1 | 1 | 4 | 2 | 1 | 0 | 0 | 0 | 6 | 3 | 3.9 | 2.1 |
| 人件費以外の経費の増加 | 0 | 0 | 0 | 0 | 1 | 1 | 0 | 1 | 0 | 0 | 0 | 0 | 1 | 2 | 0.6 | 1.4 |
| 大手企業（大型店）との競争激化 | 0 | 1 | 0 | 0 | 2 | 3 | 1 | 1 | 0 | 1 | 1 | 1 | 4 | 7 | 2.6 | 4.8 |
| 合理化の不足 | 0 | 0 | 0 | 0 | 0 | 0 | 0 | 0 | 1 | 3 | 0 | 0 | 1 | 3 | 0.6 | 2.1 |
| 天候の不順 | 0 | 0 | 1 | 0 | 0 | 1 | 0 | 0 | 0 | 1 | 0 | 0 | 1 | 2 | 0.6 | 1.4 |
| 代金回収の悪化 | 1 | 0 | 0 | 0 | 4 | 3 | 0 | 0 | 0 | 0 | 0 | 0 | 5 | 3 | 3.2 | 2.1 |
| 原材料高・材料価格の上昇 | 0 | 0 | 0 | 1 | 0 | 0 | 4 | 2 | 4 | 3 | 0 | 0 | 8 | 6 | 5.2 | 4.1 |
| 地場産業の衰退 | 0 | 0 | 3 | 4 | 1 | 1 | 1 | 2 | 2 | 2 | 0 | 0 | 7 | 9 | 4.5 | 6.2 |
| 集客力の低下 | 0 | 0 | 1 | 0 | 3 | 4 | 0 | 0 | 0 | 0 | 0 | 0 | 4 | 4 | 2.6 | 2.7 |
| 駐車場・資材確保難 | 0 | 0 | 0 | 0 | 1 | 0 | 0 | 0 | 0 | 0 | 0 | 0 | 1 | 0 | 0.6 | 0.0 |
| 為替レートの変動 | 0 | 0 | 0 | 0 | 0 | 0 | 0 | 0 | 1 | 1 | 0 | 0 | 1 | 1 | 0.6 | 0.7 |
| 販売商品の不足・商品物件の不足 | 1 | 2 | 0 | 0 | 0 | 0 | 0 | 0 | 0 | 0 | 0 | 0 | 1 | 2 | 0.6 | 1.4 |
| 販売納入先からの値下げ要請 | 0 | 0 | 0 | 0 | 2 | 1 | 0 | 0 | 4 | 3 | 0 | 0 | 6 | 4 | 3.9 | 2.7 |
| 人手不足 | 0 | 0 | 0 | 0 | 0 | 0 | 0 | 1 | 3 | 0 | 0 | 0 | 3 | 1 | 1.9 | 0.7 |
| 商圏人口の減少 | 0 | 0 | 0 | 0 | 3 | 2 | 1 | 0 | 0 | 0 | 0 | 0 | 4 | 2 | 2.6 | 1.4 |
| 取引先の減少 | 1 | 0 | 0 | 0 | 1 | 1 | 0 | 0 | 0 | 0 | 0 | 0 | 2 | 1 | 1.3 | 0.7 |
| 生産能力の不足・技術力の不足 | 0 | 0 | 0 | 0 | 0 | 0 | 0 | 0 | 0 | 0 | 0 | 0 | 0 | 0 | 0.0 | 0.0 |
| 輸入製品（商品）との競争激化 | 2 | 2 | 0 | 0 | 0 | 0 | 0 | 0 | 1 | 6 | 0 | 0 | 3 | 8 | 1.9 | 5.5 |
| 問題なし | 0 | 0 | 0 | 0 | 0 | 0 | 1 | 0 | 0 | 0 | 0 | 0 | 1 | 0 | 0.6 | 0.0 |
| 地価の高騰 | 0 | 0 | 0 | 0 | 0 | 0 | 1 | 0 | 0 | 0 | 0 | 0 | 1 | 0 | 0.6 | 0.0 |
| その他 | 0 | 0 | 0 | 0 | 0 | 0 | 0 | 0 | 1 | 0 | 0 | 0 | 1 | 0 | 0.6 | 0.0 |
| 流通経路競争の激化 | 0 | 0 | 0 | 0 | 0 | 0 | 0 | 0 | 0 | 0 | 0 | 0 | 0 | 0 | 0.0 | 0.0 |
| 大手企業・工場の縮小・撤退 | 0 | 0 | 0 | 0 | 0 | 0 | 0 | 0 | 0 | 0 | 0 | 0 | 0 | 0 | 0.0 | 0.0 |
| 親企業による選別の強化 | 0 | 0 | 0 | 0 | 0 | 0 | 0 | 0 | 0 | 0 | 0 | 0 | 0 | 0 | 0.0 | 0.0 |
| 小口注文・多頻度配送の激化 | 0 | 0 | 0 | 0 | 0 | 0 | 0 | 0 | 0 | 0 | 0 | 0 | 0 | 0 | 0.0 | 0.0 |
| 商品物件の高騰 | 0 | 0 | 0 | 0 | 0 | 0 | 0 | 0 | 0 | 0 | 0 | 0 | 0 | 0 | 0.0 | 0.0 |
| 取扱商品（業務）の陳腐化 | 0 | 0 | 0 | 0 | 0 | 0 | 0 | 0 | 0 | 0 | 0 | 0 | 0 | 0 | 0.0 | 0.0 |
| 仕入先からの値上り要請 | 1 | 1 | 0 | 0 | 2 | 1 | 0 | 0 | 3 | 0 | 0 | 0 | 6 | 2 | 3.9 | 1.4 |
| 下請けの確保難 | 0 | 0 | 0 | 0 | 0 | 0 | 0 | 0 | 1 | 1 | 0 | 0 | 1 | 1 | 0.6 | 0.7 |
| 合計 | 11 | 11 | 31 | 31 | 34 | 31 | 18 | 19 | 52 | 46 | 9 | 8 | 155 | 146 | 100.0 | 100.0 |

○ 各企業が経営上の問題点として上げている項目を見ていくと

- 第1位～ 「売上の停滞・減少」 40件
- 第2位～ 「同業者間の競争激化」 23件
- 第3位～ 「利幅の縮小」 19件

以上のとおり上位は前期と同じ項目が占めています。

| 前期 | |
|------|-----------------|
| 第1位～ | 売上の停滞・減少 40件 |
| 第2位～ | 同業者間の競争激化 22件 |
| | 利幅の縮小 22件 |
| 第3位～ | 原材料高・材料価格の上昇 8件 |

○ 業種別の上位項目をみると下記の通りとなっています。

| | 第 1 位 | | 第 2 位 | | 第 3 位 | |
|-------|----------|----|-------------|----|----------------|----|
| | 項目 | 件数 | 項目 | 件数 | 項目 | 件数 |
| 製造業 | 売上の停滞・減少 | 11 | 同業者間の競争激化 | 9 | 輸入製品（商品）との競争激化 | 6 |
| 小売業 | 売上の停滞・減少 | 7 | 集客力の低下 | 4 | 利幅の縮小 他 | 3 |
| 建設業 | 売上の停滞・減少 | 11 | 同業者間の競争激化 | 9 | 利幅の縮小 | 6 |
| サービス業 | 売上の停滞・減少 | 5 | 同業者間の競争激化 他 | 2 | | |

当面の重点経営施策（項目別構成比「集計」）
（業種別度数）

（複数回答）

| 集計項目 | 卸売 | | 建設 | | 小売 | | サービス | | 製造 | | 不動産 | | 度数合計 | | 構成比 | |
|--------------------|----|----|----|----|----|----|------|----|----|----|-----|----|------|-----|-------|-------|
| | 前期 | 今期 | 前期 | 今期 | 前期 | 今期 | 前期 | 今期 | 前期 | 今期 | 前期 | 今期 | 前期 | 今期 | 前期 | 今期 |
| 経費を節減する | 2 | 3 | 11 | 10 | 8 | 8 | 4 | 4 | 15 | 15 | 2 | 1 | 42 | 41 | 29.6 | 28.7 |
| 販路を広げる | 2 | 2 | 10 | 10 | 0 | 0 | 1 | 2 | 10 | 19 | 2 | 2 | 25 | 35 | 17.6 | 24.5 |
| 情報力を強化する | 2 | 3 | 7 | 7 | 0 | 0 | 0 | 0 | 11 | 10 | 3 | 2 | 23 | 22 | 16.2 | 15.4 |
| 人材を確保する | 0 | 0 | 0 | 0 | 0 | 0 | 0 | 0 | 4 | 1 | 1 | 0 | 5 | 1 | 3.5 | 0.7 |
| 技術力を強化（高める） | 0 | 0 | 1 | 2 | 0 | 0 | 0 | 0 | 0 | 0 | 0 | 0 | 1 | 2 | 0.7 | 1.4 |
| 流通経路の見直しをする | 0 | 0 | 0 | 0 | 0 | 0 | 0 | 0 | 4 | 5 | 0 | 0 | 4 | 5 | 2.8 | 3.5 |
| 機械化を推進する | 0 | 0 | 0 | 0 | 0 | 1 | 0 | 0 | 0 | 0 | 0 | 1 | 0 | 2 | 0.0 | 1.4 |
| パート化を図る | 0 | 0 | 0 | 0 | 0 | 1 | 1 | 2 | 1 | 0 | 1 | 0 | 3 | 3 | 2.1 | 2.1 |
| 新商品・技術の開発・新しい工法の導入 | 0 | 0 | 0 | 0 | 0 | 0 | 0 | 0 | 0 | 0 | 0 | 0 | 0 | 0 | 0.0 | 0.0 |
| 宣伝・広告を強化する | 1 | 0 | 0 | 0 | 0 | 0 | 0 | 0 | 0 | 2 | 1 | 1 | 2 | 3 | 1.4 | 2.1 |
| 品揃えを充実（改善）する | 0 | 0 | 0 | 0 | 0 | 0 | 0 | 0 | 1 | 0 | 0 | 0 | 1 | 0 | 0.7 | 0.0 |
| 新しい事業を始める | 0 | 0 | 0 | 0 | 4 | 5 | 3 | 4 | 0 | 0 | 1 | 1 | 8 | 10 | 5.6 | 7.0 |
| 仕入先を開拓・選別する | 0 | 0 | 0 | 0 | 4 | 3 | 0 | 0 | 0 | 0 | 0 | 0 | 4 | 3 | 2.8 | 2.1 |
| その他 | 0 | 0 | 0 | 0 | 0 | 1 | 0 | 0 | 2 | 0 | 0 | 0 | 2 | 1 | 1.4 | 0.7 |
| 売れ筋商品を取扱う | 0 | 0 | 0 | 0 | 3 | 3 | 0 | 0 | 0 | 0 | 0 | 0 | 3 | 3 | 2.1 | 2.1 |
| 特になし | 0 | 0 | 0 | 0 | 0 | 0 | 1 | 1 | 0 | 0 | 0 | 0 | 1 | 1 | 0.7 | 0.7 |
| 店舗・設備を改装する | 0 | 0 | 0 | 0 | 1 | 0 | 4 | 2 | 0 | 0 | 0 | 0 | 5 | 2 | 3.5 | 1.4 |
| 工場・機械を増設・移転する | 0 | 0 | 0 | 0 | 0 | 0 | 0 | 0 | 1 | 0 | 0 | 0 | 1 | 0 | 0.7 | 0.0 |
| 不動産の有効活動を図る | 0 | 1 | 0 | 0 | 1 | 0 | 0 | 0 | 0 | 0 | 0 | 0 | 1 | 1 | 0.7 | 0.7 |
| 輸入品の取扱を増やす | 0 | 0 | 0 | 0 | 0 | 0 | 0 | 0 | 0 | 0 | 0 | 0 | 0 | 0 | 0.0 | 0.0 |
| 取引先を支援する | 1 | 1 | 0 | 0 | 0 | 0 | 0 | 0 | 0 | 0 | 0 | 0 | 1 | 1 | 0.7 | 0.7 |
| 商店街事業を活性化させる | 0 | 0 | 0 | 0 | 2 | 1 | 0 | 0 | 0 | 0 | 0 | 0 | 2 | 1 | 1.4 | 0.7 |
| 営業時間を延長する | 1 | 0 | 0 | 0 | 4 | 4 | 0 | 0 | 0 | 0 | 0 | 0 | 5 | 4 | 3.5 | 2.8 |
| 提携先を見つける | 0 | 0 | 1 | 1 | 1 | 0 | 0 | 0 | 0 | 0 | 0 | 1 | 2 | 2 | 1.4 | 1.4 |
| 不採算部門を整理・縮小する | 0 | 0 | 0 | 0 | 0 | 0 | 0 | 0 | 0 | 0 | 0 | 0 | 0 | 0 | 0.0 | 0.0 |
| 労働条件を改善する | 0 | 0 | 0 | 0 | 0 | 0 | 0 | 0 | 0 | 0 | 0 | 0 | 0 | 0 | 0.0 | 0.0 |
| 教育訓練を強化する | 0 | 0 | 0 | 0 | 0 | 0 | 0 | 0 | 1 | 0 | 0 | 0 | 1 | 0 | 0.7 | 0.0 |
| 合計 | 9 | 10 | 30 | 30 | 28 | 27 | 14 | 15 | 50 | 52 | 11 | 9 | 142 | 143 | 100.0 | 100.0 |

○ 経営上の問題克服のために、企業経営者が講じている重点経営施策としては

第1位～ 「経費を節減する」 41 件
第2位～ 「販路を広げる」 35 件
第3位～ 「情報力を強化する」 22 件

前期
第1位～ 「経費を節減する」 42 件
第2位～ 「販路を広げる」 25 件
第3位～ 「情報力を強化する」 23 件

以下

「新しい事業を始める」 10 件
と上位3位までは前期と同じ項目が占めています。

○ 業種別の上位項目をみると下記の通りとなっています。

単位：件

| | 第 1 位 | 第 2 位 |
|-------|------------------------|-------------|
| 製 造 業 | 販路を広げる 19 | 経費を削減する 15 |
| 建 設 業 | 経費を節減する 販路を広げる 10 | 情報力を強化する 7 |
| 小 売 業 | 経費を節減する 8 | 新しい事業を始める 5 |
| サービ 業 | 新しい事業を始める 経費を節減する 4 | 販路を広げる 他 2 |

特別調査

「平成20年度の決算状況等について」

- 問 1 貴社の平成20年度決算の売上額は平成19年度に比べ、おおよそどのようになった、もしくは、なると見込んでいますか。
下記の1～3の中から1つ選んでお答えください。
また、平成20年度の売上額の増減に、最も大きな影響を及ぼしている要因は、販売数量の増減と販売単価の上昇・下降のいずれですか。下記の4～8の中から1つ選んでお答えください。

| | 売上額 | | | 売上額への影響 | | | | |
|---------|-------|----------|-------|------------|------------|------------|------------|------------------|
| | 1. 増加 | 2. ほぼ横ばい | 3. 減少 | 4. 販売数量の増加 | 5. 販売数量の減少 | 6. 販売単価の上昇 | 7. 販売単価の下降 | 8. 販売数量・単価とも変化なし |
| 合計（構成比） | 8% | 37% | 55% | 8% | 60% | 5% | 17% | 10% |
| 総合 | 5 | 22 | 33 | 5 | 36 | 3 | 10 | 6 |
| 卸売 | 0 | 1 | 3 | 0 | 4 | 0 | 0 | 0 |
| 建設 | 0 | 4 | 8 | 0 | 10 | 0 | 1 | 1 |
| 小売 | 1 | 5 | 7 | 1 | 6 | 2 | 3 | 1 |
| サービス | 0 | 1 | 5 | 0 | 4 | 0 | 0 | 2 |
| 製造 | 4 | 7 | 10 | 4 | 11 | 1 | 4 | 1 |
| 不動産 | 0 | 4 | 0 | 0 | 1 | 0 | 2 | 1 |

上記質問に対して、売上額については「減少」が55%で半数以上を占め、売上額への影響については「販売数量の減少」が60%で突出しており、景気不況感が窺われます。

- 問 2 貴社の平成20年度決算の粗利（売上総利益）及び当期利益は、平成19年度に比べておおよそどのようになった、もしくは、なると見込んでいますか。
粗利（売上総利益）については下記の1～5の中から、当期利益については下記の6～10の中からそれぞれ1つ選んでお答えください。

| | 粗利（売上総利益） | | | | | 当期利益 | | | | |
|---------|-----------|----------|-------|---------------|-----------------|-------|----------|-------|---------------|------------------|
| | 1. 増加 | 2. ほぼ横ばい | 3. 減少 | 4. 赤字転換、赤字の継続 | 5. 解らない、把握していない | 6. 増加 | 7. ほぼ横ばい | 8. 減少 | 9. 赤字転換、赤字の継続 | 10. 解らない、把握していない |
| | 黒字 | 黒字 | 黒字 | | | 黒字 | 黒字 | 黒字 | | |
| 合計（構成比） | 12% | 35% | 35% | 18% | 0% | 11% | 32% | 32% | 23% | 2% |
| 総合 | 7 | 21 | 21 | 11 | 0 | 7 | 19 | 19 | 14 | 1 |
| 卸売 | 0 | 0 | 3 | 1 | 0 | 0 | 1 | 2 | 1 | 0 |
| 建設 | 0 | 5 | 4 | 3 | 0 | 0 | 5 | 4 | 3 | 0 |
| 小売 | 1 | 5 | 4 | 3 | 0 | 1 | 6 | 3 | 3 | 0 |
| サービス | 0 | 1 | 3 | 2 | 0 | 0 | 0 | 3 | 3 | 0 |
| 製造 | 6 | 7 | 7 | 1 | 0 | 6 | 6 | 5 | 3 | 1 |
| 不動産 | 0 | 3 | 0 | 1 | 0 | 0 | 1 | 2 | 1 | 0 |

上記質問に対して、粗利（売上総利益）、当期利益共に「減少」と「ほぼ横ばい」が同率トップで並んでいます。

- 問 3 貴社の平成20年度決算で利益面の増減に影響を及ぼしている要因は何ですか。特に大きいものを、下記の1～8の中から3つ選んでお答えください。

| | 1. 販売金額（単価×数量）の増減 | 2. 仕入金額（単価×数量）の増減 | 3. 人件費の増減 | 4. 減価償却費の増減 | 5. その他の経費の増減 | 6. 金融費用負担の増減 | 7. 臨時的要因（資産売却益、災害損失など） | 8. その他 |
|---------|-------------------|-------------------|-----------|-------------|--------------|--------------|------------------------|--------|
| 合計（構成比） | 48% | 24% | 9% | 4% | 11% | 2% | 1% | 1% |
| 総合 | 53 | 27 | 10 | 4 | 12 | 2 | 1 | 1 |
| 卸売 | 4 | 2 | 2 | 0 | 1 | 0 | 0 | 0 |
| 建設 | 10 | 4 | 2 | 0 | 2 | 1 | 0 | 0 |
| 小売 | 11 | 8 | 1 | 0 | 2 | 0 | 0 | 0 |
| サービス | 6 | 2 | 1 | 0 | 4 | 0 | 0 | 0 |
| 製造 | 18 | 11 | 4 | 4 | 3 | 0 | 1 | 1 |
| 不動産 | 4 | 0 | 0 | 0 | 0 | 1 | 0 | 0 |

上記質問に対しては、「販売金額（単価×数量）の増減」が48%と突出しており、次いで「仕入金額（単価×数量）の増減」24%で、合わせて全体の70%超を占めています。

特別調査

「平成20年度の決算状況等について」

問 4 昨今の円高は、貴社の決算にどのような影響がありますか。
次の中から1つ選んでお答えください。

| | 1. 良い影響を受けている | 2. やや良い影響を受けている | 3. 今後良い影響が考えられる | 4. 影響はない | 5. 悪い影響を受けている | 6. やや悪い影響を受けている | 7. 今後悪い影響が考えられる | | | |
|---------|---------------|-----------------|-----------------|----------|---------------|-----------------|-----------------|--|--|--|
| 合計（構成比） | 3% | 3% | 2% | 54% | 13% | 13% | 12% | | | |
| 総 合 | 2 | 2 | 1 | 32 | 8 | 8 | 7 | | | |
| 卸 売 | 0 | 0 | 0 | 1 | 0 | 2 | 1 | | | |
| 建 設 | 0 | 0 | 0 | 9 | 0 | 2 | 1 | | | |
| 小 売 | 2 | 2 | 0 | 2 | 4 | 2 | 1 | | | |
| サ ー ビ ス | 0 | 0 | 0 | 5 | 0 | 1 | 0 | | | |
| 製 造 | 0 | 0 | 1 | 11 | 4 | 1 | 4 | | | |
| 不 動 産 | 0 | 0 | 0 | 4 | 0 | 0 | 0 | | | |

上記質問に対しては、「影響はない」が54%と突出しており、次いで「悪い影響を受けている」、「やや悪い影響を受けている」がそれぞれ13%となっています。

問 5 貴社では今後の人員についてどのように対応する計画ですか。
下記の中から最もあてはまるものを1つ選んでお答えください。

| | 1. 正社員を増やす | 2. パート・アルバイトを増やす | 3. 派遣社員を増やす | 4. 現状の人員は維持する | 5. 正社員を減らす | 6. パート・アルバイトを減らす | 7. 派遣社員を減らす | 8. 未定 | | |
|---------|------------|------------------|-------------|---------------|------------|------------------|-------------|-------|--|--|
| 合計（構成比） | 3% | 0% | 0% | 64% | 13% | 3% | 0% | 17% | | |
| 総 合 | 2 | 0 | 0 | 38 | 8 | 2 | 0 | 10 | | |
| 卸 売 | 0 | 0 | 0 | 2 | 1 | 0 | 0 | 1 | | |
| 建 設 | 0 | 0 | 0 | 9 | 3 | 0 | 0 | 0 | | |
| 小 売 | 0 | 0 | 0 | 7 | 2 | 1 | 0 | 3 | | |
| サ ー ビ ス | 0 | 0 | 0 | 3 | 1 | 0 | 0 | 2 | | |
| 製 造 | 2 | 0 | 0 | 15 | 1 | 1 | 0 | 2 | | |
| 不 動 産 | 0 | 0 | 0 | 2 | 0 | 0 | 0 | 2 | | |

上記質問に対しては、「現状の人員は維持する」が64%でトップを占め、次いで「未定」17%、以下「正社員を減らす」が13%となっています。